



THAI MITSUWA PUBLIC COMPANY LIMITED

บริษัท ไทยมิตซุวา จำกัด (มหาชน)

รายงานประจำปี แบบ 56-1

One Report 2564

Annual Report 56-1 One Report 2021



สารบัญ

	หน้า
สารจากประธาน	1
ส่วนที่ 1 การประกอบธุรกิจและผลการดำเนินงาน	
1. โครงสร้างและการดำเนินงานของกลุ่มบริษัท	3
2. การบริหารจัดการความเสี่ยง	10
3. การขับเคลื่อนธุรกิจเพื่อความยั่งยืน	13
4. การวิเคราะห์และคำอธิบายของฝ่ายจัดการ (Management Discussion and Analysis: MD&A)	25
5. ข้อมูลทั่วไปและข้อมูลสำคัญอื่น	31
ส่วนที่ 2 การกำกับดูแลกิจการ	
6. นโยบายการกำกับดูแลกิจการ	33
7. โครงสร้างการกำกับดูแลกิจการ และข้อมูลสำคัญเกี่ยวกับคณะกรรมการ คณะกรรมการชุดย่อย ผู้บริหาร พนักงานและอื่น ๆ	44
8. รายงานผลการดำเนินงานสำคัญด้านการกำกับดูแลกิจการ	50
9. การควบคุมภายในและรายการระหว่างกัน	53
ส่วนที่ 3 งบการเงิน	62
ส่วนที่ 4 การรับรองความถูกต้องของข้อมูล	
เอกสารแนบ	
เอกสารแนบ 1	รายละเอียดเกี่ยวกับกรรมการ ผู้บริหาร ผู้มีอำนาจควบคุม ผู้ที่ได้รับมอบหมาย ให้รับผิดชอบสูงสุดในสายงานบัญชีและการเงิน ผู้ที่ได้รับมอบหมายให้รับผิดชอบ โดยตรงในการควบคุมดูแลการทำบัญชี เลขานุการบริษัทและตัวแทนติดต่อ ประสานงานกรณีเป็นบริษัทต่างประเทศ
เอกสารแนบ 2	รายละเอียดเกี่ยวกับกรรมการของบริษัทย่อย
เอกสารแนบ 3	รายละเอียดเกี่ยวกับหัวหน้างานตรวจสอบภายใน และหัวหน้างานกำกับดูแล การปฏิบัติงานของบริษัท (compliance)
เอกสารแนบ 4	ทรัพย์สินที่ใช้ในการประกอบธุรกิจและรายละเอียดเกี่ยวกับรายการประเมินราคาทรัพย์สิน
เอกสารแนบ 5	นโยบายและแนวปฏิบัติการกำกับดูแลกิจการ ฉบับเต็ม และจรรยาบรรณธุรกิจ ฉบับเต็มที่บริษัทได้จัดทำ
เอกสารแนบ 6	รายงานคณะกรรมการตรวจสอบ



สารจากประธานกรรมการ ประจำปี 2021

เรียนท่านผู้ถือหุ้น

ทางบริษัทฯ ขอขอบพระคุณท่านผู้ถือหุ้นทุกท่าน ที่ได้ให้ความไว้วางใจสนับสนุนกิจการของบริษัทฯ ด้วยดีเสมอมาและขออวยพรให้ทุกท่านมีสุขภาพที่แข็งแรงตลอดไป

จากรายงานงบการเงินประจำปี 2021 ขอสรุปโดยสังเขปดังนี้

เศรษฐกิจประเทศไทยในปี 2021 อัตราการเติบโตของ GDP อยู่ที่ +1.6% และได้ Recovery กลับมาจาก -6.2% ของปีที่แล้ว ที่ได้รับผลกระทบจากไวรัสโคโรนาสายพันธุ์ใหม่ (โควิด-19) ก็จริงแต่ว่าจบที่ผลลัพธ์ที่เรียกว่า เปลี่ยนเป็นบวกเล็กน้อย

การส่งออกและการท่องเที่ยวที่เป็นสองเรื่องหลักของเศรษฐกิจประเทศไทย คิดว่าเป็นผลกระทบใหญ่จากการตกต่ำที่ยาวนานพร้อมกับความปั่นป่วนของห่วงโซ่อุปทานจากผลกระทบนั้นและไวรัสโคโรนา

สำหรับวงการธุรกิจยานยนต์ที่เป็นหลักของบริษัทเรา จำนวนยอดในการผลิตรถยนต์ภายในประเทศไทยของปี 2021 นั้นอยู่ที่ 1,680,000 คัน เพิ่มขึ้น 18.1% เมื่อเทียบกับปี 2020 ที่บันทึกว่าเป็นระดับต่ำสุดตั้งแต่เหตุการณ์ Lehman shock

ส่วนในด้านของรถจักรยานยนต์ จำนวนยอดที่ผลิตภายในประเทศ อยู่ที่ 2,300,000 คัน เพิ่มขึ้น 14.1% เมื่อเทียบกับปีที่แล้ว



ในขณะที่อยู่ในสถานการณ์ที่ยากลำบากแบบนี้ บริษัทเราที่เป็นธุรกิจพลาสติกที่ขายให้กับบริษัทที่เกี่ยวข้องกับรถยนต์เป็นหลัก คิดเป็น +14.9% เมื่อเทียบกับปีที่แล้ว ในธุรกิจแมคคินีเซียมได้รับผลกระทบการผลิตที่ลดลงจากการขาดแคลนเซมิคอนดักเตอร์ก็จริงแต่ว่าผลจากการที่ดำเนินการ โอนย้ายการผลิตมาจากญี่ปุ่น จึงสามารถเติบโตเป็นอย่างมากถึง +48.8% และภาพรวมของบริษัทสามารถ Recovery กลับมาได้อยู่ที่ 3,060,000,000 คิดเป็น +23.8% เมื่อเทียบกับปีที่แล้ว

จากผลลัพ์ดังกล่าว กำไรก่อนหักภาษี เป็น 143,000,000 บาท คิดเป็น +88.6% เมื่อเทียบกับปีที่แล้ว และกำไรสุทธิก็เช่นเดียวกัน อยู่ที่ 118,000,000 บาท คิดเป็น +95.6% เช่นกัน

ในปีนี้ ผลกระทบของไวรัสโคโรนาจากการแพร่กระจายไปทั่วโลกลดน้อยลง แต่ในอีกด้านหนึ่งการบุกกรุกทางทหารไปยังประเทศยูเครนจากประเทศรัสเซียยาวนานขึ้น และต้นทุนด้านพลังงาน เช่น น้ำมัน ก๊าซ ไฟฟ้า สูงขึ้นพวกวัตถุดิบ, Packing, ต้นทุนการขนส่งที่พวกเราใช้อยู่ก็สูงขึ้น คิดว่าสภาพแวดล้อมทางธุรกิจจะลำบากต่อเนื่อง

ในสถานการณ์ดังกล่าว ทางบริษัทเราจะดำเนินการแก้ไขการลงทุน, ค่าใช้จ่ายที่รวมถึงการปรับโครงสร้างอย่างต่อเนื่อง และในอีกด้านหนึ่งก็จะวางแผนสร้างความแข็งแกร่งทางการตลาด, เทคโนโลยี ในการบุกเบิกตลาดใหม่ๆ พร้อมทั้งพยายามเพื่อทำกำไรให้ได้

ท้ายสุดนี้ ขอขอบคุณผู้ถือหุ้นทุกท่าน ที่ให้การสนับสนุนการดำเนินกิจการของบริษัทฯด้วยดีเสมอมา และพร้อมกันนี้ก็ขอภาวนาให้การสู้รบของประเทศยูเครนสิ้นสุดลงโดยเร็วด้วยครับ

THAI MITSUWA PUBLIC CO.,LTD.

H.YAMADA



ส่วนที่ 1

การประกอบธุรกิจและผลการดำเนินงาน

1. โครงสร้างและการดำเนินงานของกลุ่มบริษัท

1.1 นโยบายและภาพรวมการประกอบธุรกิจ

บริษัท ไทยมิทชวรา จำกัด (มหาชน) ก่อตั้งขึ้นเมื่อวันที่ 4 พฤศจิกายน 2530 โดย “บริษัท มิทชวรา อิเล็กทรอนิกส์ จำกัด” ในประเทศไทย ปัจจุบันถือหุ้นในบริษัทฯ 59.25% เชี่ยวชาญในด้านการผลิตและประกอบชิ้นส่วนพลาสติกและชิ้นส่วนแมกนีเซียมสำหรับกล้องถ่ายรูป โดยมีวัตถุประสงค์เพื่อประกอบกิจการรับจ้างผลิตชิ้นส่วนพลาสติก และ ชิ้นส่วนแมกนีเซียมสำหรับกล้องถ่ายรูป เพื่อจำหน่ายให้แก่ลูกค้าบริษัทฯ ซึ่งเป็นผู้ผลิตสินค้าต้นแบบ หรือ Original Equipment Manufacturer (OEM) ในกลุ่มอุตสาหกรรมผลิตภัณฑ์และอุปกรณ์เครื่องใช้สำนักงาน เครื่องใช้ไฟฟ้าต่างๆและกล้องถ่ายรูป ทั้งในประเทศและต่างประเทศ รวมถึงการให้บริการ ซ่อมปรับปรุง และจำหน่ายแม่พิมพ์สำหรับผลิตชิ้นส่วนพลาสติกและผลิตชิ้นส่วนแมกนีเซียม โดยการประกอบธุรกิจนั้น บริษัทฯ ให้บริการผลิตและประกอบชิ้นส่วนพลาสติกและชิ้นส่วนแมกนีเซียมในลักษณะครบวงจร (one stop service) ตั้งแต่การออกแบบและผลิตแม่พิมพ์ นิดขึ้นรูป ฟันสีและประกอบชิ้นส่วน

ณ วันที่ 31 มีนาคม 2565 บริษัทฯมีทุนจดทะเบียน 199.5 ล้านบาท จดทะเบียนในตลาดหลักทรัพย์ เอ็มเอไอ (mai) ชื่อย่อว่า “TMW” สำนักงานใหญ่ ตั้งอยู่ที่ 31 หมู่ 2 ถนนลาดหลุมแก้ว ตำบลบ้านฉาง อำเภอเมือง จังหวัดปทุมธานี 12000 โรงงานที่โคราช 2 โรง ได้แก่ โรงงานแรกตั้งอยู่ที่ 159 หมู่ 6 ตำบลท่าอ่าง อำเภอโชคชัย จังหวัดนครราชสีมา 30190 และ โรงงานสองตั้งอยู่ในพื้นที่เขตประกอบการอุตสาหกรรมนวนคร เลขที่ 999/1 หมู่ 1 ถนนมิตรภาพ ตำบลนากลาง อำเภอสูงเนิน จังหวัดนครราชสีมา 30170

ปัจจุบันบริษัท ไทยมิทชวรา จำกัด (มหาชน) ประกอบด้วย

- สำนักงานใหญ่ในอำเภอเมือง จังหวัดปทุมธานี โรงงานสำหรับผลิตชิ้นส่วนพลาสติกครบวงจรจำนวน 9 โรงงาน ไม่มีโรงงานสำหรับผลิตชิ้นส่วนแมกนีเซียม โดยมีพื้นที่รวม 31 ไร่ 2 งาน 1 ตารางวา
- สำนักงานสาขาที่ 1 ในอำเภอโชคชัย จังหวัดนครราชสีมา ประกอบด้วยโรงงานสำหรับผลิตชิ้นส่วนพลาสติก จำนวน 1 โรงงาน และสำหรับผลิตชิ้นส่วนแมกนีเซียม 1 โรงงาน แบ่งเป็นพื้นที่ 2 ส่วน ประกอบด้วย ส่วนที่หนึ่งเป็นโรงงานสำหรับผลิตชิ้นส่วนแมกนีเซียมสำหรับกระบวนการทางเคมี งานฟันสีและแพคเกจจิ้ง และส่วนที่สองเป็นพื้นที่สำหรับโกดังจัดเก็บแม่พิมพ์และคลังสินค้าชิ้นส่วนแมกนีเซียม 1 โรงงาน โดยมีพื้นที่ 22 ไร่ 2 งาน 34 ตารางวา
- สำนักงานสาขาที่ 2 ในเขตประกอบการอุตสาหกรรมนวนคร อำเภอสูงเนิน จังหวัดนครราชสีมา เป็นโรงงานการผลิตชิ้นส่วนแมกนีเซียมในส่วนที่เป็นกระบวนการเริ่มต้นตั้งแต่ขั้นตอนการหลอมและฉีดขึ้นรูป (Injection) ขั้นตอนการตกแต่งชิ้นงานด้วยเครื่อง CNC



(Machining) เช่น การเจาะ การตัดขอบและครีป รวมถึงขั้นตอนการขัดผิว โลหะ (Polishing) ก่อนจะถูกส่งไปชุบเคลือบเคมี ฟันสีและแพกเกจจิ้งที่สำนักงานสาขาที่ 1 (อำเภอโชคชัย) โดยมีพื้นที่ 35 ไร่

ในปี 2565 บริษัทฯได้กำหนดวิสัยทัศน์และเป้าหมายของบริษัทฯไว้โดย 1) คาดหวังผลประเมินด้านคุณภาพจากลูกค้าต้องได้เกรดเอ 2) ผลประเมินการส่งมอบสินค้าและบริการเป็นไปตามแผนร้อยเปอร์เซ็นต์ 3) ไม่ยอมรับ-ไม่ผลิต-ไม่นำส่งของเสีย 4) ลดต้นทุนการผลิตโดยการทำไคเซ็น นอกจากนั้นแล้ว บริษัทฯได้กำหนดนโยบายคุณภาพปี 2565 ดังนี้ “มุ่งมั่นยกระดับพัฒนา ผลิตภัณฑ์ที่มีคุณภาพ ส่งมอบตรงต่อเวลา บริหารจัดการความเสี่ยง ตอบสนองความพึงพอใจของลูกค้า ด้วยการปรับปรุงอย่างต่อเนื่อง”

บริษัทฯมีโรงงานผลิตชิ้นส่วนพลาสติก ในพื้นที่อำเภอเมือง จังหวัดปทุมธานี จำนวน 9 โรง และในพื้นที่อำเภอโชคชัย จังหวัดนครราชสีมา มีโรงงาน 2 โรง (สาขา 1) ประกอบด้วย โรงงานผลิตชิ้นส่วนพลาสติกจำนวน 1 โรง และโรงงานผลิตชิ้นส่วนแมกนีเซียมสำหรับกล้องถ่ายภาพ จำนวน 1 โรง ทั้งสองโรงดังกล่าวนี้อยู่ในอาณาบริเวณเดียวกัน นอกจากนั้น ในพื้นที่เขตประกอบการอุตสาหกรรมนวนคร อำเภอสูงเนิน จังหวัดนครราชสีมา บริษัทฯมีโรงงานจำนวน 1 โรง (สาขา 2) เป็นโรงงานผลิตชิ้นส่วนแมกนีเซียมสำหรับกล้องถ่ายภาพ ตั้งแต่กระบวนการฉีดชิ้นส่วนแมกนีเซียม การตัดแต่งชิ้นงาน กระบวนการตัดและสกัดเนื้อวัสดุออกให้ได้รูปร่างและขนาดที่ต้องการ (CNC machining) การขัดผิวชิ้นงานทั้งขัดหยาบและขัดละเอียด หลังจากนั้น ชิ้นส่วนจะถูกขนส่งไปผลิตต่อยังโรงงานที่ตั้งอยู่ในอำเภอโชคชัย เพื่อเข้าสู่กระบวนการชุบเคลือบด้วยสารกันสนิม การฟันสี การสกรีนโลโก้ การประกอบและการตรวจสอบก่อนส่งมอบสินค้าให้ลูกค้า

ผู้ถือหุ้นซึ่งมีอำนาจควบคุมบริษัทฯ คือ บริษัทมิตซึวา อิเล็กทริก อินดัสตรี จำกัด เป็นบริษัทจดทะเบียนที่ตั้งอยู่ในประเทศญี่ปุ่น และมี Mitsuwa Holding Company Limited ซึ่งเป็นบริษัทจดทะเบียนที่ตั้งอยู่ในประเทศญี่ปุ่น และเป็นบริษัทใหญ่ของกลุ่มบริษัท

ตั้งแต่ปี 2546 ซึ่งบริษัทฯเริ่มเข้าจดทะเบียนในตลาดหลักทรัพย์เอ็มเอไอจนถึงปัจจุบัน ธุรกิจบริษัทฯได้เจริญเติบโตอย่างต่อเนื่อง ไม่มีปีใดที่บริษัทฯประสบภาวะการขาดทุน และที่ผ่านมา เมื่อมีการลงทุนเพิ่มในที่ดินอาคารและอุปกรณ์ต่าง ๆ บริษัทฯได้ใช้เงินทุนสะสมภายในบริษัทฯเอง ไม่มีกรณีที่มีการระดมทุนจากภายนอกแต่อย่างใด

1.2 ลักษณะการประกอบธุรกิจ

1.2.1 บริษัทฯมีรายได้จากการประกอบธุรกิจหลัก 3 กลุ่ม ดังนี้

1. ชิ้นส่วนพลาสติก
2. ชิ้นส่วนแมกนีเซียมสำหรับกล้องถ่ายภาพ
3. แม่พิมพ์



รายได้จำแนกตามส่วนงานผลิตและจำหน่าย

(หน่วย : ล้านบาท)

ส่วนงานผลิตและจำหน่าย	ปี 2564 (1 เม.ย. 64 – 31 มี.ค. 65)		ปี 2563 (1 เม.ย. 63 – 31 มี.ค. 64)		ปี 2562 (1 เม.ย. 62 – 31 มี.ค. 63)	
		สัดส่วน		สัดส่วน		สัดส่วน
ชิ้นส่วนพลาสติก	1,552.34	50.68%	1,351.42	54.63%	1,807.56	62.10%
ชิ้นส่วนแมกนีเซียม	1,377.94	44.98%	925.76	37.42%	953.26	32.75%
แม่พิมพ์	133.02	4.34%	196.80	7.95%	150.05	5.15%
รวม	3,063.30	100%	2,473.98	100%	2,910.87	100%

รายได้แยกตามสายผลิตภัณฑ์

(หน่วย : ล้านบาท)

รายได้จากการขายชิ้นส่วน	ปี 2564 (1 เม.ย. 64 – 31 มี.ค. 65)		ปี 2563 (1 เม.ย. 63 – 31 มี.ค. 64)		ปี 2562 (1 เม.ย. 62 – 31 มี.ค. 63)	
		สัดส่วน		สัดส่วน		สัดส่วน
รถยนต์-รถกระบะ-จักรยานยนต์	880.81	28.75%	850.55	34.38%	1,272.81	43.73%
เครื่องใช้ในสำนักงาน	567.74	18.53%	415.70	16.80%	445.33	15.30%
เครื่องใช้ไฟฟ้าภายในบ้าน	103.78	3.39%	85.17	3.44%	89.43	3.07%
แมกนีเซียมสำหรับกล้องถ่ายรูป	1,377.94	44.98%	925.76	37.42%	953.26	32.75%
แม่พิมพ์	133.02	4.34%	196.80	7.96%	150.04	5.15%
รวม	3,063.30	100.00%	2,473.98	100.00%	2,910.87	100.00%

1.2.2 ข้อมูลเกี่ยวกับผลิตภัณฑ์

(1) ผลิตภัณฑ์ชิ้นส่วนสำเร็จรูป แบ่งเป็น 5 ประเภท ดังนี้

1. ผลิตภัณฑ์ชิ้นส่วนพลาสติกสำหรับเครื่องใช้ไฟฟ้าอิเล็กทรอนิกส์ ประเภทออดิโอวิซชวล (Audio Visual) เช่น หน้ากาก (Cover) และปุ่มควบคุม (Button) ต่างๆ ของเครื่องเล่นวีดีโอเทป (VCR) ดีวีดี (DVD Player) วิทยุติดรถยนต์ (Car Stereo) โครงเครื่องรับโทรทัศน์ชนิดจอแบน กล้องวิดีโอดิจิทัล (Handy cam) และกล้องถ่ายรูป (Camera) และสำหรับเครื่องใช้ไฟฟ้าภายในบ้าน เช่น หน้ากากและรีโมตคอนโทรลสำหรับเครื่องปรับอากาศ โครงพัดลมดูดอากาศ (Ventilator) โครงคอมพิวเตอร์ โครงเครื่องปรับอากาศ (Air Conditioner) โครงเครื่องรับโทรทัศน์ และโครงเครื่องไมโครเวฟ (Microwave Oven) เป็นต้น

2. ผลิตภัณฑ์ชิ้นส่วนพลาสติกสำหรับเครื่องใช้ในสำนักงาน (Office Automation) เช่น โครงของเครื่องแฟกซ์ (Facsimile) เครื่องถ่ายเอกสาร (Copier) และเครื่องพิมพ์งาน (Printer) เป็นพิมพ์ เป็นต้น



3. ผลิตภัณฑ์ชิ้นส่วนพลาสติกสำหรับรถยนต์ (Automobile) รถกระบะ (Pick Up) และจักรยานยนต์ (Motorcycle) เช่น บังโคลน (Fender) รถจักรยานยนต์ส่วนหน้าและหลัง แผงกันชน (Bumper) กระจกข้าง (Door Mirror) คันจับประตู (Door Handle) และ ที่ปัดน้ำฝน เป็นต้น

4. ผลิตภัณฑ์ชิ้นส่วนแมกนีเซียมสำหรับกล้องถ่ายรูป (Camera Body Frame) ได้แก่ ส่วนประกอบต่างๆ ของโครงสร้างภายนอกกล้องถ่ายรูป ทั้งด้านหน้า ด้านหลังและด้านบน ของกล้องถ่ายรูปทั่วไป

5. การให้บริการรับจ้างผลิต/ซ่อม และปรับปรุงแม่พิมพ์สำหรับผลิตผลิตภัณฑ์ชิ้นส่วนพลาสติก และ ผลิตภัณฑ์ชิ้นส่วนแมกนีเซียม

(2) การตลาดและการแข่งขัน

นโยบายการตลาดและการแข่งขันที่สำคัญ ดังต่อไปนี้

- มุ่งเน้นการผลิตและการจัดจำหน่ายในสายผลิตภัณฑ์ที่บริษัทฯ มีความเชี่ยวชาญ และสายผลิตภัณฑ์ที่เล็งเห็นว่ามีความศักยภาพในการเจริญเติบโตและสร้างผลกำไรที่ดี
- มุ่งเน้นการให้บริการแบบครบวงจรตามความต้องการของลูกค้า ตั้งแต่การจัดซื้อวัตถุดิบตามความต้องการของลูกค้า การให้บริการการฉีดขึ้นรูปชิ้นส่วน การประกอบชิ้นส่วน การพิมพ์สวดลายและสี การพ่นสี การบรรจุหีบห่อ และการจัดส่งสินค้าถึงปลายทางที่ลูกค้าต้องการ โดยมีการควบคุมคุณภาพสินค้าในระหว่างกระบวนการผลิตอย่างเข้มงวดจนกระทั่งสินค้าพร้อมที่จะจัดส่งให้ลูกค้า
- กำหนดราคาที่ค่อนข้างยืดหยุ่นและสามารถแข่งขันได้ในตลาดโดยคำนึงถึงปริมาณสินค้าที่ลูกค้าต้องการ ซึ่งทำให้บริษัทฯ เข้าใจโครงสร้างราคาที่เหมาะสมของลูกค้าแต่ละรายได้เป็นอย่างดี
- มุ่งสร้างความสัมพันธ์ที่ดีในระยะยาวกับลูกค้าโดยบริษัทฯ มีเจ้าหน้าที่ทางการตลาดและการขายคอยให้การดูแลและคำแนะนำปรึกษากับลูกค้าแต่ละรายเกี่ยวกับข้อมูลรายละเอียดและความต้องการใช้ผลิตภัณฑ์ชิ้นส่วนของลูกค้า เพื่อให้ลูกค้าได้รับการบริการที่น่าประทับใจและพึงพอใจ
- มุ่งเน้นพัฒนาคุณภาพการผลิตสินค้าอย่างต่อเนื่องด้วยเทคโนโลยีการผลิตให้สอดคล้องกับความต้องการของลูกค้าด้วยราคาที่เหมาะสมและแข่งขันได้ในตลาด
- หาลูกค้าใหม่ โดยได้รับความช่วยเหลือทางการตลาดจากบริษัทแม่โดยเป็นไปตามสัญญา Technical Service Agreement ซึ่งบริษัทฯ ทำสัญญากับบริษัทแม่

(3) การจัดหาผลิตภัณฑ์และบริการ

การผลิตชิ้นส่วนพลาสติก โรงงานปทุมธานี จำนวน 9 โรงในจังหวัดปทุมธานีและสาขาที่ 1 อีก 1 โรงในอำเภอโชคชัย จังหวัดนครราชสีมา ได้แก่ บริษัทฯ สั่งซื้อวัตถุดิบจากแหล่งผลิตและจำหน่ายภายในประเทศจำนวนหลายสิบล้าน เช่น ผู้ผลิตเม็ดพลาสติกในกลุ่ม ปตท และผู้ผลิตเม็ดพลาสติกที่มีชื่อเสียง เป็นต้น เนื่องจากความต้องการใช้วัตถุดิบเม็ดพลาสติกมีความหลากหลายชนิดขึ้นอยู่กับความต้องการของลูกค้าที่กำหนดคุณลักษณะและคุณสมบัติของชิ้นงานที่แตกต่างกัน ไปตามหน้าที่การใช้งานของชิ้นส่วนนั้น เช่น เนื้อแข็งหรืออ่อน แดกหักหรือบิดงอได้ ทนความร้อนได้สูง ชนิดวัตถุดิบที่ใช้ผลิตชิ้นส่วนพลาสติก เช่น ABS, P/C ABS , PET, PMMA และ PS



เป็นต้น แหล่งจำหน่ายวัตถุดิบแบ่งได้โดยทั่วไปเป็น 2 กรณี คือ กรณีลูกค้าจัดหาวัตถุดิบให้บริษัทฯและกรณีบริษัทฯ จัดหาวัตถุดิบเองตามความเหมาะสม

การผลิตชิ้นส่วนแมกนีเซียมสำหรับกล้องถ่ายภาพ วัตถุดิบหลักที่ใช้ในการผลิตชิ้นงานแมกนีเซียม ได้แก่ AZ91D chip (ประกอบด้วย แมกนีเซียม 89.9% : อะลูมิเนียม 9% : และอื่นๆ) ปัจจุบันบริษัทมีการสั่งซื้อวัตถุดิบ โดยตรงจากผู้ผลิตจำนวน 2 ราย ได้แก่ Japan Material Co., Ltd. และ Advanced Material Trading Pte.,Ltd. ซึ่ง บริษัทฯ จะได้รับราคา ส่วนลด และเงื่อนไขทางการค้า เช่นเดียวกับที่บริษัทแม่สั่งซื้อและได้รับเงื่อนไขทางการค้าจากผู้ผลิตดังกล่าว

(4) ทรัพย์สินที่ใช้ในการประกอบธุรกิจ

บริษัทมีทรัพย์สินที่ใช้ในการประกอบธุรกิจโดยสังเขปและรายละเอียดปรากฏในเอกสารแนบ 4

1.3 โครงสร้างการถือหุ้นของกลุ่มบริษัท

1.3.1 โครงสร้างการถือหุ้นของกลุ่มบริษัท ณ วันที่ 31 มีนาคม 2565 เป็นดังนี้

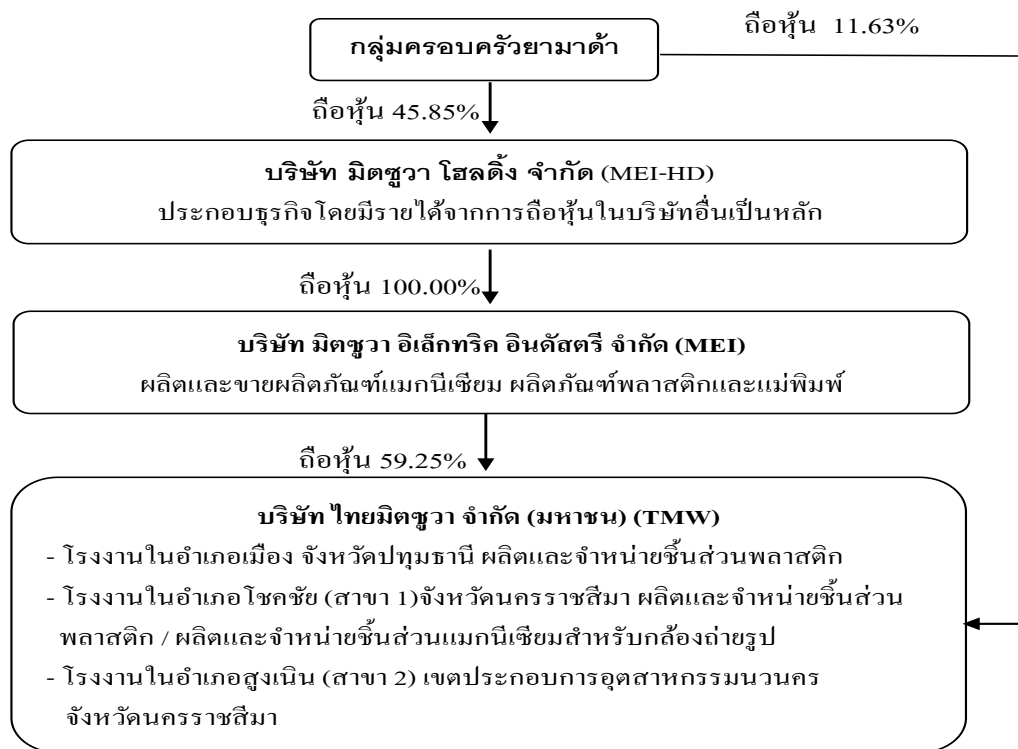

เมื่อวันที่ 1 เมษายน 2563 กลุ่มครอบครัวยามาด้าได้ก่อตั้ง บริษัท มิตชววา โฮลดิ้ง จำกัด (MEI-HD) โดยมีวัตถุประสงค์เพื่อให้กลุ่มครอบครัวยามาด้าเข้าไปถือหุ้นในบริษัท มิตชววา โฮลดิ้ง จำกัด และ MEI-HD ได้เข้ามาเป็นผู้ถือหุ้นใน MEI ในสัดส่วน 100% ของทุนจดทะเบียนชำระแล้วของ MEI



ปัจจุบัน บริษัทฯ มีโรงงานตั้งอยู่ใน 2 จังหวัด ดังนี้

1. โรงงานในจังหวัดปทุมธานี ตั้งอยู่เลขที่ 31 หมู่ 2 ตำบลบ้านฉาง อำเภอเมือง จังหวัดปทุมธานี เป็นที่ตั้งโรงงานผลิตชิ้นส่วนพลาสติก และสำนักงานใหญ่
2. โรงงานในจังหวัดนครราชสีมา

2.1 โรงงานในอำเภอโชคชัย (สาขาที่ 1) ตั้งอยู่เลขที่ 159 หมู่ที่ 6 ตำบลท่าอ่าง อำเภอโชคชัย จังหวัดนครราชสีมา ประกอบด้วยโรงงาน 2 โรง ดังนี้

2.1.1 โรงงานผลิตชิ้นส่วนพลาสติก มีขนาดเล็กกว่าโรงงานในจังหวัดปทุมธานี

2.1.2 โรงงานผลิตชิ้นส่วนแมกนีเซียมสำหรับกล้องถ่ายรูป

2.2 โรงงานในอำเภอสูงเนิน เขตประกอบการอุตสาหกรรมนวนคร (สาขาที่ 2) ตั้งอยู่เลขที่ 999/27 หมู่ที่ 1 ตำบลนากลาง อำเภอสูงเนิน จังหวัดนครราชสีมา เป็นที่ตั้งโรงงานผลิตชิ้นส่วนแมกนีเซียมเพื่อส่งไปผลิตต่อที่โรงงานอำเภอโชคชัย (สาขาที่ 1)

1.3.2 บริษัทฯ มีบุคคลที่เกี่ยวข้องในฐานะผู้ถือหุ้นในบริษัทฯ และในบริษัทแม่ ได้แก่

1. นายอิโรชิ ยามาด้า (ถือหุ้นใน MEI-HD 16.52% และถือหุ้นใน TMW 8.79%)
2. นายอิโร ได ยามาด้า (ถือหุ้นใน MEI-HD 8.73% และถือหุ้นใน TMW 2.69%)
3. น.ส.ฮารุกะ นิชิกาวะ (ยามาด้า) (ถือหุ้นใน MEI-HD 6.47% และถือหุ้นใน TMW (0.15%))
4. นางยูโกโกะ ยามาด้า (ถือหุ้นใน MEI-HD 14.13% แต่ไม่ได้ถือหุ้นใน TMW)

บุคคลที่กล่าวมาทั้งหมดถือหุ้นใน TMW รวมกันในสัดส่วน 11.63% ของทุนจดทะเบียนชำระแล้วของบริษัท และถือหุ้นใน MEI-HD รวมกันในสัดส่วน 45.85%

นอกจากนี้ การทำรายการระหว่างกันของ TMW กับ MEI มีบุคคลที่เกี่ยวข้องกันในฐานะกรรมการบริษัทของ TMW ดังนี้

1. นายอิโรชิ ยามาด้า เป็นกรรมการของ MEI และเป็นกรรมการของ TMW
2. นายนาโอกิ ยามาด้า เป็นกรรมการของ MEI และเป็นกรรมการของ TMW

1.3.3 ความสัมพันธ์กับบริษัทแม่

บริษัท มิทซึวา อิเล็กทริก อินดัสตรี จำกัด เป็นบริษัทแม่ สถานที่ตั้งเลขที่ 7-720 คอนดะ ฮาบิกิโนะ โอซาก้า ประเทศญี่ปุ่น (เว็บไซต์ <http://www.mitsuwa-ec.co.jp>) ถือหุ้นบริษัทฯ ในสัดส่วน 59.25% บริษัทฯ มีธุรกรรมทางการค้าเกี่ยวข้องกับบริษัทแม่ทั้งในส่วนที่เกี่ยวข้องกับชิ้นส่วนพลาสติกและที่เกี่ยวข้องกับชิ้นส่วนแมกนีเซียม ตั้งแต่วันที่ 1 เมษายน 2564 ถึง วันที่ 31 มีนาคม 2565 บริษัทฯ ได้ขายสินค้าให้บริษัทแม่ 154.97 ล้านบาท คิดเป็น 1.30% ของรายได้จากการขายของบริษัทฯ บริษัทฯ ซื้อวัตถุดิบ 157.58 ล้านบาท คิดเป็น 10.81% ของวัตถุดิบและวัสดุสิ้นเปลืองใช้ไปของบริษัทฯ และบริษัทฯ จ่ายค่าบริการทางเทคนิค 72.38 ล้านบาท ประกอบด้วยอัตรา 2% ของรายได้จากการขายผลิตภัณฑ์พลาสติกและอัตรา 3% ของรายได้จากการขายผลิตภัณฑ์แมกนีเซียม



1.3.4 ผู้ถือหุ้น

รายชื่อผู้ถือหุ้นจากทะเบียนผู้ถือหุ้นของบริษัทฯวันที่ 31 มีนาคม 2565 เป็นดังนี้

ชื่อผู้ถือหุ้นของบริษัท ไทยมิทชวู จำกัด (มหาชน)	จำนวนหุ้น	สัดส่วนการถือหุ้น
1. บริษัท มิทชวู อีเล็กทริก อินดัสตรี จำกัด	23,640,300	59.25%
2. นายอิโรชิ ยามาด้า	3,506,000	8.79%
3. นายแพทย์ชุมพล ลิ้มชูวงศ์	2,122,200	5.32%
4. บริษัท ไทยชูชุกิ มอเตอร์ จำกัด	2,000,000	5.01%
5. นายอิโร ได่ ยามาด้า	1,075,000	2.69%
6. บริษัท ไทยเอ็นวีดีอาร์ จำกัด	435,661	1.09%
7. นางอัญชนา พินิจกุลจิต	293,000	1.03%
8. นายนพดล พิทักษ์เผ่า	229,600	0.58%
9. นายเกียรติศักดิ์ ไตรตรึงษ์ทัศนาศนา	219,900	0.55%
10. นายวิระยุทธ ศรีสีแก้ว	217,000	0.54%
11. อื่นๆ	6,161,339	15.44%
รวม	39,900,000	100.00%

1.4 จำนวนทุนจดทะเบียนและทุนชำระแล้ว

บริษัทมีทุนจดทะเบียน 199.50 ล้านบาท เรียกชำระเต็มมูลค่าแล้ว 199.50 ล้านบาท แบ่งเป็นหุ้นสามัญรวมทั้งสิ้น 39.90 ล้านหุ้น มูลค่าหุ้นละ 5.00 บาท

นโยบายการจ่ายเงินปันผล

บริษัทฯมีนโยบายการจ่ายเงินปันผลโดยประมาณร้อยละ 30 ต่อปีของกำไรสุทธิหลังหักภาษีเงินได้ โดยการพิจารณาจะคำนึงถึงภาวะเศรษฐกิจและโครงการต่างๆในการดำเนินธุรกิจในอนาคตของบริษัทฯ

รายละเอียดการจ่ายเงินปันผล	ปี 2564 (1/4/64 – 31/3/65)	ปี 2563 (1/4/63 – 31/3/64)	ปี 2562 (1/4/62 – 31/3/63)
1. กำไรสุทธิ (ล้านบาท)	118.99	60.84	235.65
2. จำนวนหุ้น (ล้านหุ้น)	39.90	39.90	39.90



3. อัตรากำไรต่อหุ้น	2.98	1.52	5.91
3. เงินปันผลจ่ายต่อหุ้น (บาท / หุ้น)	0.90	0.46	1.78
4. รวมเป็นเงินปันผลจ่ายทั้งสิ้น (ล้านบาท)	35.91	18.35	71.02
5. อัตราส่วนการจ่ายเงินปันผลเทียบกับกำไรสุทธิ	30.18%	30.17%	30.14%

2. การบริหารจัดการความเสี่ยง

ความเสี่ยงสำคัญที่บริษัทฯ คาดว่ากระทบต่อบริษัทฯ อันเนื่องมาจากปัจจัยการบริหารภายในองค์กรและปัจจัยภายนอกองค์กร ได้แก่ ความเสี่ยงในการประกอบธุรกิจ ความเสี่ยงเกี่ยวกับการผลิต ความเสี่ยงด้านการเงิน และความเสี่ยงที่มีผลกระทบต่อผู้ถือหุ้น

ความเสี่ยงในการประกอบธุรกิจ

1. ความเสี่ยงจากการพึ่งพาริษัทแม่

บริษัทฯ จำเป็นต้องพึ่งพาการตลาดและเทคโนโลยีการผลิตและอื่นๆ ภายใต้สัญญาให้บริการทางเทคนิคและการพัฒนา (Technical Service Agreement) ซึ่งบริษัทฯ ได้ทำสัญญากับบริษัทแม่ จำนวน 2 ฉบับ ฉบับหนึ่งสำหรับผลิตภัณฑ์ชิ้นส่วนพลาสติกและอีกฉบับสำหรับผลิตภัณฑ์ชิ้นส่วนแมกนีเซียมสำหรับกล้องถ่ายรูป เพื่อให้ได้รับการสนับสนุนด้านเทคนิคต่างๆ ในการผลิตจากบริษัทแม่ที่ญี่ปุ่นและความช่วยเหลือทางด้านการตลาดในการจัดหางานจากลูกค้าให้บริษัทฯ โดยที่สัญญาให้บริการทางเทคนิคและการพัฒนาของผลิตภัณฑ์ชิ้นส่วนพลาสติก กำหนดค่าธรรมเนียมการให้บริการทางด้านเทคนิคและการพัฒนาที่บริษัทฯ ต้องจ่ายบริษัทแม่ในอัตราร้อยละ 2 ของยอดขายผลิตภัณฑ์ชิ้นส่วนพลาสติก และสัญญาให้บริการทางเทคนิคและการพัฒนาของผลิตภัณฑ์ชิ้นส่วนแมกนีเซียมสำหรับกล้องถ่ายรูป กำหนดค่าธรรมเนียมการให้บริการทางด้านเทคนิคและการพัฒนาที่บริษัทฯ ต้องจ่ายบริษัทแม่ในอัตราร้อยละ 3 ของยอดขายผลิตภัณฑ์แมกนีเซียมสำหรับกล้องถ่ายรูป ในปี 2564 ตั้งแต่วันที่ 1 เมษายน 2564 ถึงวันที่ 31 มีนาคม 2565 บริษัทฯ ได้จ่ายชำระค่าชิ้นส่วนค่าธรรมเนียมการให้บริการทางเทคนิคสำหรับผลิตภัณฑ์ชิ้นส่วนพลาสติก 31.04 ล้านบาท และสำหรับผลิตภัณฑ์ชิ้นส่วนแมกนีเซียมสำหรับกล้องถ่ายรูป 41.34 ล้านบาท รวมทั้งสิ้น 72.38 ล้านบาท

ดังเช่นกรณีผลิตภัณฑ์ชิ้นส่วนแมกนีเซียมสำหรับกล้องถ่ายรูป บริษัทแม่รับผิดชอบด้านการตลาดหาลูกค้าให้บริษัทฯ ทั้งร้อยเปอร์เซ็นต์ ซึ่งเป็นส่วนสำคัญอย่างมากของยอดขายรวมและกำไรรวมของบริษัทฯ จากการที่ปีก่อนผลิตภัณฑ์ชิ้นส่วนแมกนีเซียมมีสัดส่วนยอดขายกว่า 30 เปอร์เซ็นต์ของยอดขายรวม ในปีนี้ สัดส่วนยอดขายได้ปรับเพิ่มขึ้นกว่า 40 เปอร์เซ็นต์ของยอดขายรวม อัตรากำไรขั้นต้นค่อนข้างสูงกว่าผลิตภัณฑ์ชิ้นส่วนพลาสติกเล็กน้อย ทำให้บริษัทฯ สามารถเติบโตได้ดี

2. ความเสี่ยงจากการพึ่งพาลูกค้ารายใหญ่

ผลิตภัณฑ์ชิ้นส่วนพลาสติกเป็นสินค้าหลักที่สำคัญของบริษัทฯ ตั้งแต่เริ่มดำเนินธุรกิจในประเทศไทย ในปีที่ผ่านมา ผลิตภัณฑ์ชิ้นส่วนพลาสติกสำหรับยานยนต์ เช่น รถยนต์ รถกระบะ และรถจักรยานยนต์ มียอดขาย 850



ล้านบาท คิดเป็นร้อยละ 63 ของยอดขายผลิตภัณฑ์ชิ้นส่วนพลาสติก ดังนั้น หากอุตสาหกรรมยานยนต์หดตัวจากภาวะทางเศรษฐกิจโลกซบเซาหรือถดถอย เช่น ปี 2563 เมื่อเริ่มเกิดสถานการณ์การแพร่ระบาดของโรคติดเชื้อไวรัสโคโรนา 2019 ในประเทศไทย อัตราการว่างงานเพิ่มขึ้น กำลังซื้อในระบบเศรษฐกิจในประเทศประสบปัญหาอย่างมากและส่งผลกระทบต่ออุตสาหกรรมยานยนต์ ลูกค้ายานยนต์รายใหญ่ของบริษัทฯต้องหยุดการผลิตในช่วงระยะหนึ่งทำให้บริษัทฯต้องหยุดชะงักการผลิตสินค้าให้ลูกค้าดังกล่าวด้วย ทำให้ผลประกอบการของบริษัทฯในไตรมาสนั้นได้รับผลกระทบเสียหายเกิดขึ้นแต่เป็นช่วงเวลาไม่นานสถานการณ์ได้ปรับตัวกลับมามีขึ้น ทั้งนี้ ณ เวลานั้น ธุรกิจของผลิตภัณฑ์ชิ้นส่วนแมกนีเซียมได้รับผลกระทบเสียหายไม่มาก จึงสามารถช่วยผลประกอบการโดยรวมของบริษัทฯได้

ผลิตภัณฑ์ชิ้นส่วนแมกนีเซียมสำหรับกล้องถ่ายรูป บริษัทฯมีรายได้จากการขายให้ลูกค้าจำนวนสองราย เป็นสัดส่วนที่สูงเกินกว่าร้อยละห้าสิบของยอดขายผลิตภัณฑ์ชิ้นส่วนแมกนีเซียมสำหรับกล้องถ่ายรูป ที่ผ่านมามีบริษัทฯมีความสัมพันธ์ที่ดีอันยาวนานกับกลุ่มลูกค้าดังกล่าว โดยมีการสั่งซื้อสินค้าจากบริษัทฯอย่างต่อเนื่องอันยาวนานตลอดมานับตั้งแต่บริษัทแม่ได้ลงทุนธุรกิจนี้ในประเทศไทย อย่างไรก็ตาม การหาลูกค้าธุรกิจนี้ บริษัทฯแม่จะรับผิดชอบทำการตลาดให้บริษัทฯ โดยที่ในญี่ปุ่น บริษัทแม่เป็นบริษัทที่มีชื่อเสียงและเป็นที่รู้จักอยู่พอสมควร จึงได้พยายามหาลูกค้ารายใหม่สำหรับผลิตภัณฑ์ชิ้นส่วนแมกนีเซียมสำหรับสินค้าอื่นนอกเหนือจากกล้องถ่ายรูปเข้ามาเพิ่มเติม หากในอนาคต ผลิตภัณฑ์ชิ้นส่วนแมกนีเซียมสำหรับกล้องถ่ายรูปอาจมีแนวโน้ม

3. ความเสี่ยงจากการเกิดสินค้าชำรุดเสียหายและล่าสมัย

เนื่องจาก ธุรกิจผลิตภัณฑ์ชิ้นส่วนแมกนีเซียมสำหรับกล้องถ่ายรูป บริษัทฯจำเป็นต้องพึ่งพาการหาลูกค้าจากบริษัทแม่ คำสั่งซื้อสินค้ารุ่นใหม่ในแต่ละปีจำเป็นต้องเข้ามาเพื่อเพิ่มยอดขาย ในกระบวนการผลิตชิ้นงานรุ่นใหม่ในระดับแมสโปรดักชัน (mass production) ย่อมเกิดงานชำรุดเสียหายได้ง่ายเสมอจากความยากและซับซ้อนของชิ้นงานที่แตกต่างและเปลี่ยนแปลงจากรุ่นเดิม ความชำนาญในการผลิตงานรุ่นใหม่นั้นต้องเกิดจากการแก้ไขทำซ้ำงานได้คุณภาพตามต้องการดังนั้น จึงเกิดปริมาณงานชำรุดเสียหายมากกว่าการผลิตชิ้นงานรุ่นเดิมที่ลูกค้ายังคงสั่งผลิตอยู่นอกจากนั้น ผลิตภัณฑ์ ชิ้นส่วนแมกนีเซียมสำหรับกล้องถ่ายรูปบางรุ่น อาจเป็นที่นิยมอยู่ในความต้องการของตลาดในช่วงระยะเวลาไม่นานหรือมีเหตุซึ่งทำให้สินค้าล่าสมัยเร็วกว่าโดยปกติได้

ในบางกรณี บริษัทฯอาจพบกับเหตุการณ์ชะงักการส่งมอบสินค้าจากที่ลูกค้าได้ทำประมาณการให้กับบริษัทฯก่อนล่วงหน้าแล้ว ซึ่งบริษัทฯได้ลงทุนในการจัดเตรียมจัดหาอุปกรณ์และวัตถุดิบไว้ล่วงหน้าเช่นกัน ทำให้บริษัทฯได้รับความเสียหายจากเหตุการณ์ดังกล่าวได้ อย่างไรก็ตาม ทางโรงงานผลิตชิ้นงานแมกนีเซียมสามารถตกลงเรียกค่าชดเชยความเสียหายจากลูกค้าได้ตามเงื่อนไขที่มีอยู่

ในปีที่ผ่านมา ผลิตภัณฑ์ชิ้นส่วนแมกนีเซียมสำหรับกล้องถ่ายรูปมียอดขาย 1,377.94 ล้านบาท คิดเป็นร้อยละ 44.98% ของยอดขายรวม และกำไรขั้นต้น 231.10 ล้านบาท คิดเป็นร้อยละ 51.83% ของกำไรขั้นต้นรวม

4. ความเสี่ยงด้านการกำกับดูแลกิจการ

เนื่องจากบุคคลที่ดำรงตำแหน่งประธานกรรมการและบุคคลที่ดำรงตำแหน่งกรรมการผู้จัดการเป็นบุคคลเดียวกัน อาจทำให้ไม่มีการถ่วงดุลอำนาจระหว่างคณะกรรมการบริษัทและฝ่ายบริหาร อย่างไรก็ตาม กรรมการตรวจสอบและผู้ดูแลด้านการกำกับดูแลกิจการบริษัทซึ่งต่างมีบทบาทหน้าที่ให้คำแนะนำปรึกษาเกี่ยวกับ



แนวปฏิบัติที่ถูกต้องและเหมาะสมตามหลักการกำกับดูแลกิจการที่ดีของบริษัทจดทะเบียนแก่คณะกรรมการบริษัท และฝ่ายบริหาร ในการตัดสินใจและดำเนินงานธุรกิจของบริษัทในทิศทางที่ไม่เกิดผลกระทบเสียหายหรือส่งผลกระทบต่อชื่อเสียงให้น้อยที่สุดต่อบริษัทฯและผู้ถือหุ้น

5. ความเสี่ยงเกี่ยวกับผลกระทบต่อสิ่งแวดล้อม

ผลิตภัณฑ์ชิ้นส่วนแมกนีเซียมสำหรับกล้องถ่ายรูป ใช้วัตถุดิบหลักเป็นเม็ดแมกนีเซียม (โลหะผสมแมกนีเซียม) มีส่วนประกอบหลักของแมกนีเซียม อะลูมิเนียม สังกะสีและอื่นๆ เนื่องจากแมกนีเซียมเป็นสารไวไฟสูงเมื่อถูกทำให้เป็นผง จึงจัดเป็นสารอันตราย โดยปกติ กระบวนการผลิตงานชิ้นส่วนแมกนีเซียมที่โรงงาน โชคชัย และโรงงานในนิคมอุตสาหกรรมนวนคร นครราชสีมา ย่อมเกิดขึ้นงานชำรุดเสียหายไม่เป็นไปตามคุณภาพที่ลูกค้าต้องการและหากไม่สามารถซ่อมแซมใหม่ การจัดเก็บชิ้นงานเหล่านี้ไว้ในโรงงาน อาจเป็นอันตรายและทำให้เกิดมลพิษต่อชุมชนใกล้เคียงโรงงานได้ จึงจำเป็นต้องรวบรวมและเคลื่อนย้ายเพื่อนำไปจัดการนอกพื้นที่การผลิตโดยบริษัทฯ ได้ว่าจ้างผู้รับจ้างจากภายนอกเข้ามาขนส่งออกไปดำเนินการทำลายตามวิธีการที่ถูกต้องตามกฎหมายต่อไป

ความเสี่ยงเกี่ยวกับการผลิต

1. ความเสี่ยงด้านแรงงาน

บริษัทฯ ประกอบธุรกิจรับจ้างผลิตทั้งที่โรงงานปทุมธานี-โรงงาน โชคชัยและโรงงานในนิคมอุตสาหกรรม นวนคร นครราชสีมา ในแต่ละพื้นที่ดังกล่าวนี้ บริษัทฯจำเป็นต้องใช้แรงงานประเภทรายเดือน รายวัน และ Sub-contract จำนวนมาก ประกอบกับค่าแรงจัดเป็นต้นทุนอันดับต้นๆของบริษัทฯ ซึ่งฝ่ายบริหารให้ความสำคัญติดตามควบคุมอย่างต่อเนื่อง หากในอนาคต สถานการณ์ทางการเมืองและภาวะทางเศรษฐกิจในประเทศไทยมีการเปลี่ยนแปลงไปทำให้รัฐบาลกำหนดให้มีการปรับขึ้นค่าแรงงานขึ้นต่ำจากปัจจุบัน อันอาจเป็นสาเหตุทำให้การประกอบกิจการยากลำบากและอาจก่อให้เกิดปัญหาขาดแคลนแรงงานได้

2. ความเสี่ยงจากราคาวัตถุดิบหลัก

บริษัทฯ มีวัตถุดิบหลักที่ใช้ในการผลิต ได้แก่ เม็ดพลาสติกสำหรับผลิตภัณฑ์ชิ้นส่วนพลาสติก และเม็ดแมกนีเซียมสำหรับผลิตภัณฑ์ชิ้นส่วนแมกนีเซียมสำหรับกล้องถ่ายรูป ราคาเม็ดพลาสติกซึ่งเป็นผลิตภัณฑ์จากการกลั่นน้ำมันดิบ ดังนั้นราคาน้ำมันดิบซื้อขายในตลาดโลก ย่อมมีผลกระทบต่อราคาเม็ดพลาสติก ส่วนราคาเม็ดแมกนีเซียมที่บริษัทฯซื้อ มีแหล่งผลิตในประเทศจีน ที่ผ่านมา ได้ปรับตัวขึ้นมาบ้าง และมีแนวโน้มที่จะปรับขึ้นอีก ซึ่งต้นทุนขายของทั้งสองผลิตภัณฑ์มีต้นทุนวัตถุดิบอยู่ประมาณร้อยละ 80 ดังนั้นการผันแปรของราคาเป็นปัจจัยสำคัญมากต่อต้นทุนสินค้าและการตั้งราคาขาย การติดตามข้อมูลราคาวัตถุดิบจากผู้ขายเป็นระยะๆ เช่น ทุกสามเดือน หรือหกเดือนตามแต่กรณี จะช่วยเรื่องการเจรจาซื้อขายกับลูกค้าได้ ช่วยลดความเสี่ยงกำไรขั้นต้นลดลงหรือไม่มีกำไรขั้นต้นได้ ในกรณีราคาวัตถุดิบหลักทั้งสองชนิดปรับตัวขึ้นและส่งผลกระทบต่อต้นทุนสินค้าและราคาขายอย่างมีนัยสำคัญ บริษัทฯจะใช้วิธีการเจรจาต่อรองกับลูกค้า หรือในกรณีราคาวัตถุดิบหลักทั้งสองชนิดปรับตัวลดลง บริษัทฯจะวิธีปรับลดราคาขายให้ลูกค้าเพื่อความเป็นธรรมกับลูกค้า



ความเสี่ยงด้านการเงิน

บริษัทฯ ได้แสดงอยู่ในหมายเหตุประกอบงบการเงินในหัวข้อ 26.1 ที่กล่าวถึง ความเสี่ยงด้านเครดิตที่เกี่ยวข้องกับลูกหนี้การค้าและเงินฝากธนาคาร ความเสี่ยงจากดอกเบี้ยและจากอัตราแลกเปลี่ยน และความเสี่ยงด้านสภาพคล่อง

ความเสี่ยงที่มีผลกระทบต่อผู้ถือหุ้น

1. ความเสี่ยงจากบริษัทที่มีผู้ถือหุ้นรายใหญ่

ปัจจุบัน บริษัทฯ มีโครงสร้างการถือหุ้นของกลุ่มบริษัทตามที่ได้แสดงรายละเอียดในส่วนที่ 1 การประกอบธุรกิจและผลการดำเนินงาน หัวข้อ 1.3 โครงสร้างการถือหุ้นของกลุ่มบริษัท ณ วันที่ 31 มีนาคม 2565 ของรายงานฉบับนี้ กลุ่มครอบครัวยามาค้าได้ถือหุ้น 45.85% ในบริษัท มิตรชววจำกัด (ก่อตั้งเมื่อวันที่ 1 เมษายน 2563) และถือหุ้นใน บริษัท ไทยมิตรชววจำกัด (มหาชน) 11.63% ในลำดับถัดมาบริษัท มิตรชววจำกัด ได้ถือหุ้น 100% ในบริษัท มิตรชววจำกัด อิเล็กทริก อินดัสตรี จำกัด (บริษัทแม่) และลำดับท้ายสุด บริษัท มิตรชววจำกัด อิเล็กทริก อินดัสตรี จำกัด (บริษัทแม่) ได้ถือหุ้นในบริษัทฯ 59.25% ของจำนวนหุ้นที่จำหน่ายและชำระเต็มมูลค่าแล้วของบริษัทฯ เมื่อพิจารณาจากครอบครัวยามาค้าได้ถือหุ้นทางอ้อมผ่านบริษัท มิตรชววจำกัด อิเล็กทริก จำกัด และผ่านต่อบริษัทแม่ คิดเป็น 27.17% ของจำนวนหุ้นที่จำหน่ายและชำระเต็มมูลค่าแล้วของบริษัทฯ และกลุ่มครอบครัวยามาค้าได้ถือหุ้นทางตรงคิดเป็น 11.63% ของจำนวนหุ้นที่จำหน่ายและชำระเต็มมูลค่าแล้วของบริษัทฯ รวมการถือหุ้นทางอ้อมและทางตรงเป็น 38.80% ของจำนวนหุ้นที่จำหน่ายและชำระเต็มมูลค่าแล้วของบริษัทฯ ทำให้กลุ่มยามาค้าเป็นผู้ถือหุ้นใหญ่ในบริษัทฯ ซึ่งอาจควบคุมคะแนนเสียงการลงมติในที่ประชุมผู้ถือหุ้นได้ในบางกรณียกเว้นเรื่องที่มีกฎหมายหรือข้อบังคับบริษัทฯ ได้กำหนดให้การผ่านอนุมัตินั้นต้องได้รับเสียง 3 ใน 4 ของจำนวนคะแนนเสียงทั้งหมดของผู้ถือหุ้นในที่ประชุมผู้ถือหุ้นซึ่งมาประชุมและมีสิทธิออกเสียงลงคะแนน ดังนั้น ผู้ถือหุ้นรายอื่นอาจไม่สามารถรวบรวมคะแนนเสียงเพื่อถ่วงดุลเรื่องของผู้ถือหุ้นใหญ่เสนอได้

3. การขับเคลื่อนธุรกิจเพื่อความยั่งยืน

สรุปสาระสำคัญในการขับเคลื่อนธุรกิจเพื่อความยั่งยืน มีดังนี้

3.1 นโยบายและเป้าหมายการจัดการด้านความยั่งยืน

บริษัทฯ ตระหนักถึงการดำเนินธุรกิจตามแนวทางการพัฒนาอย่างยั่งยืน ด้วยการบริหารจัดการกระบวนการธุรกิจในทุกมิติโดยการสร้างความเชื่อมั่นต่อผู้มีส่วนได้เสียผ่านการดำเนินที่ไม่ซับซ้อน โปร่งใส สามารถตรวจสอบได้ ภายใต้กรอบการบริหารจัดการให้เป็นแนวปฏิบัติในทิศทางเดียวกัน

3.2 การจัดการผลกระทบต่อผู้มีส่วนได้เสียในห่วงโซ่คุณค่าของธุรกิจ

3.2.1 ห่วงโซ่คุณค่าของธุรกิจ บริษัทฯ ประกอบกิจการรับจ้างผลิตชิ้นงานพลาสติกและชิ้นส่วนแมกนีเซียมรวมถึงให้บริการแม่พิมพ์เมื่อพิจารณาภาพรวมห่วงโซ่คุณค่าของธุรกิจ (value chain) ของบริษัทฯ แล้วประกอบด้วยผู้มีส่วนได้เสียที่สำคัญในกิจกรรมหลักและกิจกรรมสนับสนุนดังต่อไปนี้



1) กิจกรรมหลัก (Primary activities)

- การบริหารจัดการการผลิต

การจัดหาวัตถุดิบหลักได้แก่ ชนิดเม็ดพลาสติกสำหรับชิ้นส่วนพลาสติกที่สำคัญและใช้ในการผลิต คือ Polystyrene (PS), Acrylonitrile Butadiene Styrene (ABS), Polypropylene (PP) และ Polycarbonate (PC) เม็ดแมกนีเซียมสำหรับชิ้นส่วนแมกนีเซียม และแม่พิมพ์ที่ใช้ฉีดขึ้นรูปชิ้นงานตามที่ลูกค้าต้องการ โดยที่เม็ดพลาสติกบริษัทฯ ดำเนินการจัดซื้อจากผู้ขายในประเทศ แต่เม็ดแมกนีเซียมจำเป็นต้องดำเนินการจัดซื้อจากผู้ขายในต่างประเทศเท่านั้น เพื่อให้ได้คุณภาพวัตถุดิบตามมาตรฐาน ลูกค้าบางรายจะเป็นกำหนดประเภท / มาตรฐาน / คุณภาพ และผู้ขายวัตถุดิบ (Vendeor) ของเม็ดพลาสติก ส่วนแม่พิมพ์ชิ้นส่วนพลาสติก บริษัทฯสามารถดำเนินการจัดหาได้จากผู้ขายภายในประเทศ และแม่พิมพ์ชิ้นส่วนแมกนีเซียม บริษัทฯจำเป็นต้องดำเนินการจัดซื้อจากประเทศญี่ปุ่น จึงจะได้มาตรฐานและคุณภาพที่ใช้ในการผลิต

- การปฏิบัติการ

เมื่อนำวัตถุดิบเข้าสู่กระบวนการผลิตเริ่มตั้งแต่การฉีดขึ้นงานออกจากเครื่องฉีด ตรวจสอบคุณภาพชิ้นงานก่อนเข้าสู่กระบวนการผลิตถัดไปในแต่ละโรงงานสถานีย่อย เช่น ตัดแต่ง การประกอบ ฟันสี สแกน และตรวจสอบคุณภาพสุดท้ายก่อนส่งมอบลูกค้า เป็นต้น

- การตลาดและการขาย

ติดต่อรับคำสั่งซื้อจากลูกค้าด้วยปริมาณและราคาสินค้าตามข้อตกลงพร้อมรายละเอียดและเงื่อนไขอื่นๆ

- การบริการหลังการขาย

ภายหลังการส่งมอบสินค้า เมื่อลูกค้าตรวจสอบคุณภาพและพบว่า สินค้าไม่ได้คุณภาพที่ต้องการสามารถส่งคืน เพื่อแก้ไขสินค้าให้ได้คุณภาพที่ต้องการ

- โลจิสติกส์ขาออก

ชิ้นส่วนสำเร็จรูปที่พร้อมส่งมอบลูกค้า จะถูกเคลื่อนย้ายไปเก็บไว้ที่คลังสินค้า เพื่อขนส่งขึ้นรถบรรทุกผู้คอนเทนเนอร์และ/หรือรถบรรทุกขนาดเล็ก และจัดส่งไปยังลูกค้าโดยตรง

2) กิจกรรมสนับสนุน (Support activities)

- โครงสร้างพื้นฐานของบริษัทฯ ได้แก่ แผนกบัญชีและการเงิน แผนกสารสนเทศและ

เทคโนโลยี(IT) ซึ่งสนับสนุนงานข้อมูลขายกับลูกค้าและข้อมูลซื้อกับซัพพลายเออร์ทางออนไลน์ แผนกบีไอไอและนำเข้า สนับสนุนงานเอกสารเครื่องจักรและอุปกรณ์รวมถึงจัดส่งชิ้นงานตัวอย่างระหว่างประเทศ และแผนกทรัพยากรบุคคล สนับสนุนการจัดหาคนงานอย่างเพียงพอให้กับโรงงานตามที่แจ้งขอมา

3.2.2 การวิเคราะห์ผู้มีส่วนได้เสียในห่วงโซ่คุณค่าของธุรกิจ

บริษัทฯ ได้ให้ความสำคัญต่อสิทธิของผู้มีส่วนได้เสียในกลุ่มต่างๆดังต่อไปนี้

ผู้มีส่วนได้เสียภายในองค์กร : พนักงานประจำและพนักงานไม่ประจำ (รายวัน และsub-contract) และผู้ถือหุ้น บริษัทฯได้ปฏิบัติกับพนักงานอย่างเท่าเทียมและเป็นธรรม รวมถึงค่าตอบแทนที่เหมาะสม



ผู้มีส่วนได้เสียภายนอก : คู่ค้า ลูกค้า คู่แข่ง และชุมชน

คู่ค้า บริษัทฯซื้อสินค้าและบริการจากคู่ค้าเป็นไปตามเงื่อนไขทางการค้าที่สัญญาตกลงกัน

ลูกค้า บริษัทฯดูแลใส่ใจและรับผิดชอบต่อลูกค้าด้วยความซื่อสัตย์โดยผลิตสินค้าที่มีคุณภาพและมาตรฐานที่ลูกค้าต้องการ รักษาความลับทางธุรกิจของลูกค้าอย่างเคร่งครัด การเปิดเผย ข้อมูลที่เกี่ยวข้องกับลูกค้าต้องได้รับการอนุญาตจากลูกค้า พนักงานทุกคนที่ติดต่อกับลูกค้าสามารถ ช่วยประสานหรือทำหน้าที่รับเรื่องร้องเรียนของลูกค้าเพื่อนำไปปรับปรุงแก้ไขให้แก่ลูกค้าโดยเร็ว ที่สุด

คู่แข่ง บริษัทฯดำเนินธุรกิจอย่างมีจริยธรรมทางธุรกิจ โดยประพฤติปฏิบัติและรักษา บรรทัดฐานของข้อพึงปฏิบัติในการแข่งขัน หลีกเลี่ยงการใช้วิธีการที่ไม่สุจริตเพื่อทำลายคู่แข่ง แข่งขันผู้ถือหุ้น

ชุมชน บริษัทฯตระหนักถึงความรับผิดชอบต่อสภาพแวดล้อมที่อาจส่งผลกระทบต่อสังคมและชุมชน โดยรอบกิจการ หากชุมชนดังกล่าวได้ร้องเรียนเกี่ยวกับปัญหาที่คาดว่าจะเกิดจากการกระทำโดยบริษัทฯ บริษัทฯจะวิเคราะห์และค้นหาสาเหตุปัญหาและแก้ไขโดยไม่ชักช้า

ผู้มีส่วนได้เสียภายในองค์กร	ความคาดหวังของผู้มีส่วนได้เสีย	การตอบสนองความคาดหวังของผู้มีส่วนได้เสีย
พนักงาน	ความก้าวหน้าในหน้าที่การงานที่มั่นคงและค่าตอบแทนและสวัสดิการอื่น ๆ มากกว่าที่เป็นอยู่	พนักงานแต่ละหน่วยงานร่วมคิดร่วมเสนอความคิดแก้ไขปรับปรุงการทำงานให้มีประสิทธิภาพมากขึ้น เพื่อช่วยลดต้นทุนและทรัพยากรในการดำเนินงานเท่าที่กระทำได้ ซึ่งจะส่งผลดีต่อองค์กรและพนักงาน
ผู้ถือหุ้น	ต้องการผลตอบแทนในรูปแบบเงินปันผลที่อัตราสูงกว่าอัตรา 30%ของกำไรสุทธิที่บริษัทฯ ประกาศไว้ในนโยบายจ่ายเงินปันผลของบริษัทฯและต้องการจ่ายเงินปันผลมากกว่าหนึ่งครั้งต่อปี	ผู้บริหารและพนักงานทุกระดับ พยายามทำงานอย่างเต็มที่เพื่อองค์กรและสร้างผลประโยชน์ที่ดี
ผู้มีส่วนได้เสียภายนอกองค์กร		
คู่ค้า	ติดต่อธุรกิจด้วยความราบรื่นในระยะยาวและแก้ไขปัญหาพร้อมกันอย่างเกื้อกูลกัน	การชำระหนี้สินครบถ้วนตามกำหนด ไม่มีประวัติการฟ้องร้องติดหนี้สินจากเจ้าหนี้ใดๆ
ลูกค้า	ได้รับการติดต่อสื่อสารตอบทุกข้อถามจากบริษัทฯทันทีและตรงเวลาและสินค้าที่บริษัทฯส่งมาต้องไม่มีปัญหาถูกส่งคืน	ส่งมอบสินค้าและบริการตรงตามข้อกำหนดมาตรฐานเพื่อให้บรรลุ นโยบายคุณภาพที่บริษัทฯกำหนด



คู่แข่ง	ไม่พึงประสงค์การทำผิดจรรยาบรรณทางธุรกิจ เช่น แข่งขันราคามากเกินความสมเหตุสมผล	บริษัทแม่ที่ญี่ปุ่น ไม่มีนโยบายให้บริษัทฯ กระทบการใดๆ ที่มุ่งร้ายทางธุรกิจต่อคู่แข่งในตลาด
ชุมชน	ไม่ต้องการมลภาวะที่ส่งผลกระทบต่อสิ่งแวดล้อมและการดำรงชีวิตประจำวัน	กรณีบริษัทฯ ได้รับการร้องเรียนจากผู้พักอาศัยโดยรอบพื้นที่โรงงาน ฝ่ายบริหารจะดำเนินการโดยทันที

3.3 การจัดการด้านความยั่งยืนในมิติสิ่งแวดล้อม

บริษัทฯ มีนโยบายในการดำเนินโครงการระบบการจัดการสิ่งแวดล้อมและการจัดการสารปนเปื้อนในผลิตภัณฑ์ซึ่งมีคณะกรรมการสิ่งแวดล้อมและการจัดการสารปนเปื้อน ในผลิตภัณฑ์ประกอบด้วยพนักงานดังนี้ ผู้จัดการโรงงานปทุมธานี เป็นประธานคณะกรรมการฯ รองผู้จัดการโรงงานปทุมธานี เป็นผู้แทนบริหารด้านสิ่งแวดล้อมและจัดการสารปนเปื้อนในผลิตภัณฑ์มาจากแผนกต่างๆ โดยมีหน้าที่ความรับผิดชอบตามที่ได้กำหนดไว้ในคู่มือการจัดการสารปนเปื้อนและการจัดการด้านสิ่งแวดล้อม

บริษัทฯ ได้จัดสรรงบประมาณประจำปีเพื่อใช้ในการดูแลปรับปรุงสภาพแวดล้อมภูมิทัศน์และปลูกไม้นานาพันธุ์บริเวณโดยรอบอาคารและโรงงาน ช่วยเพิ่มบรรยากาศอันร่มรื่นกับอาณาบริเวณโดยรอบ สำหรับลูกค้าที่มาติดต่อธุรกิจการงานกับบริษัทฯ และยังเป็นพื้นที่สำหรับพนักงานบริษัทฯ สามารถใช้เพื่อพักผ่อนหย่อนใจได้ในช่วงเวลาพักจากการทำงานได้เป็นอย่างดี

ผลการดำเนินงานด้านสิ่งแวดล้อม

เนื่องจากการดำเนินธุรกิจของบริษัทเป็นในรูปแบบโรงงานผลิตสินค้าชิ้นส่วนพลาสติกและชิ้นส่วนแมกนีเซียมสำหรับกล้องถ่ายรูปและการให้บริการแม่พิมพ์ด้วย พลังงานไฟฟ้าและน้ำมันรวมถึงน้ำประปาเป็นปัจจัยสำคัญในการผลิตและการขนส่งเคลื่อนย้ายสินค้าทั้งภายในโรงงานและภายนอกโรงงานอยู่เกือบตลอดทั้งวัน ดังนั้นการใช้ปัจจัย ดังกล่าวจึงส่งผลกระทบต่อสิ่งแวดล้อมอย่างมีนัย

1. การจัดการพลังงาน

บริษัทฯ ได้แต่งตั้งคณะกรรมการจัดการด้านอนุรักษ์พลังงานภายในองค์กร เพื่อให้เป็นการปฏิบัติตามพระราชบัญญัติการส่งเสริมการอนุรักษ์พลังงาน (ฉบับที่ 2) พ.ศ.2550 ซึ่งประกาศโดยกฎกระทรวงและเพื่อให้การดำเนินงานการจัดการด้านพลังงานของโรงงานเป็นไปอย่างมีระบบต่อเนื่อง มีประสิทธิภาพและประสิทธิผลสูงสุด จึงได้แต่งตั้งคณะกรรมการจัดการด้านพลังงาน โดยประกอบด้วยตัวแทนจากแผนกต่างๆ เพื่อร่วมกันประสานงานด้านการอนุรักษ์พลังงานให้เกิดผลสำเร็จตามนโยบายและวัตถุประสงค์ ได้แก่ ผู้จัดการโรงงาน รองผู้จัดการโรงงาน ผู้จัดการแผนกซ่อมบำรุง ผู้ช่วยผู้จัดการแผนกซ่อมบำรุง รองผู้จัดการแผนกแม่พิมพ์ ผู้จัดการแผนกผลิต ผู้ช่วยผู้จัดการแผนกผลิต หัวหน้าปฏิบัติการผลิต ตัวแทนจากแผนกบุคคล ตัวแทนจากแผนกบัญชีและการเงิน และตัวแทนจากแผนกซ่อมบำรุง โดยคณะทำงานมีอำนาจหน้าที่และความรับผิดชอบ ดังนี้

1. ดำเนินการจัดการพลังงานให้สอดคล้องกับนโยบายอนุรักษ์พลังงานของโรงงานที่กำหนดขึ้น
2. ประสานงานกับหน่วยงานทุกฝ่ายที่เกี่ยวข้อง เพื่อขอความร่วมมือในการปฏิบัติตามนโยบาย



อนุรักษ์พลังงานและวิธีการจัดการพลังงาน รวมทั้งจัดการฝึกอบรมหรือกิจกรรมส่งเสริมด้านอนุรักษ์พลังงานให้เหมาะสมกับพลังงานในแต่ละหน่วยงาน

3. ควบคุมดูแลให้วิธีการจัดการพลังงานของโรงงานให้ดำเนินไปอย่างมีประสิทธิภาพโดยกำหนดให้มีการดำเนินการดังนี้

3.1 รวบรวมข้อมูลที่ผ่านมาจากหน่วยงานที่เกี่ยวข้อง

3.2 ตรวจสอบสภาพการใช้พลังงานในปัจจุบันของหน่วยงานที่เกี่ยวข้อง

3.3 ตรวจสอบผลการดำเนินงานและการจัดการด้านพลังงานของหน่วยงานต่างๆจากรายงานผลการดำเนินงานที่หน่วยงานแต่ละหน่วยได้จัดทำขึ้น

4. รายงานผลการดำเนินงานการจัดการด้านพลังงานให้กับเจ้าของโรงงานควบคุมหรือผู้บริหารระดับสูงรับทราบเสมอ

5. ทบทวนนโยบายการอนุรักษ์พลังงานและการจัดการด้านพลังงานอย่างสม่ำเสมอพร้อมทั้งรวบรวมข้อเสนอแนะเกี่ยวกับนโยบายวิธีการจัดการด้านพลังงานให้เจ้าของโรงงานหรือผู้บริหารระดับสูงรับทราบเสมอ

6. ดำเนินการด้านอื่นๆตามที่ได้รับมอบหมายเพื่อให้เป็นไปตามกฎกระทรวง

รายการค่าใช้จ่ายของบริษัทฯที่จัดอยู่อันดับสูงรายการหนึ่งในแต่ละปีคือ ค่าพลังงานไฟฟ้า บริษัทฯตระหนักถึงมาตรการลดการใช้ไฟฟ้าภายในองค์กรโดยพนักงานทุกหน่วยใช้ไฟฟ้าอย่างมีประสิทธิภาพในระบบไฟฟ้าต่างๆ เช่น ระบบไฟแสงสว่างและเครื่องปรับอากาศ เป็นต้น ฝ่ายซ่อมบำรุงรักษาจำเป็นต้องดำเนินการตรวจสอบการใช้งานอุปกรณ์เครื่องใช้ไฟฟ้าต่างๆอย่างสม่ำเสมอในระหว่างปี นอกจากนี้ บริษัทฯได้ติดตั้งระบบผลิตไฟฟ้าจากพลังงานแสงอาทิตย์ Solar Rooftop ที่โรงงานปทุมธานี ในรอบปีที่ผ่านมาสามารถผลิตไฟฟ้าได้ 2,835,813 กิโลวัตต์-ชั่วโมง ลดลงจากปีก่อน 2.15% ประหยัดค่าไฟฟ้า 11.34 ล้านบาท รายละเอียดตามตารางต่อไปนี้

ไฟฟ้าที่ผลิตได้จากพลังงานแสงอาทิตย์ Solar Rooftop ที่ติดตั้งบนหลังคาอาคาร โรงงานที่ปทุมธานี เป็นดังนี้

สถานที่	ปี 2564 (Kwh)	ปี 2563 (Kwh)	เพิ่ม/ลด (Kwh) %	ปี 2564 (บาท)	ปี 2563 (บาท)
โรงงาน 1	437,511	319,613	36.89%	1,750,044	1,278,451
โรงงาน 5	188,605	202,164	-6.71%	754,418	808,656
โรงงาน 6	195,036	205,736	-5.20%	780,144	822,944
โรงงาน 8	651,823	704,895	-7.53%	2,607,290	2,819,579
โรงงาน 9	1,086,143	1,186,438	-8.45%	4,344,574	4,745,751
Mold shop	155,494	150,286	3.47%	621,976	601,144
Warehouse	121,201	129,041	-6.08%	484,803	516,165
รวม	2,835,813	2,898,172	-2.15%	11,343,250	11,592,690

(คำนวณค่าไฟฟ้า ใช้อัตราเฉลี่ย 4 บาทต่อหนึ่งหน่วยไฟฟ้า)



ในรอบปีที่ผ่านมา ตั้งแต่เดือนพฤศจิกายน 2564 ถึงเดือนมีนาคม 2565 โรงงานแมกนีเซียม (สาขาที่ 2) ในเขตประกอบการอุตสาหกรรมนครได้ซื้อไฟฟ้าที่ผลิตจาก Solar Rooftop ของ West International (Thailand) Co.;Ltd. เพื่อใช้ในการโรงงานด้วย ทำให้สามารถลดการซื้อไฟฟ้าจากการไฟฟ้าส่วนภูมิภาคได้จำนวน 553,052.50 หน่วย ซึ่งช่วยลดการปล่อยก๊าซเรือนกระจกจากการใช้พลังงานที่ถูกนำเข้ามาจากภายนอกเพื่อใช้งานภายในองค์กรได้จำนวนหนึ่ง

2. การจัดการน้ำ

บริษัทมีการใช้น้ำทั้งน้ำประปาและน้ำบาดาลสำหรับกระบวนการผลิตและพนักงาน โดยในรอบปีที่ผ่านมา บริษัทมีปริมาณการใช้น้ำประปา 76,326 ลูกบาศก์เมตร และน้ำบาดาล 30,426 ลูกบาศก์เมตร

3. การจัดการขยะ ของเสียและมลพิษ

บริษัทฯ ได้รณรงค์การจัดการขยะภายในองค์กรต่อเนื่องตลอดหลายปีที่ผ่านมาโดยขอความร่วมมือจากพนักงานทุกฝ่าย ก่อนที่พนักงานจะทิ้งขยะ โปรดคำนึงถึงหลัก 3R (Reduce - Reuse-Recycle) โดยทางบริษัทฯ ได้จัดวางถังขยะแยกประเภทไว้ตามจุดต่างๆของพื้นที่โรงงานและจุดพักผ่อนของพนักงาน

ชิ้นงานเสียที่เป็นชิ้นส่วนพลาสติกที่ผลิตออกมาไม่ได้คุณภาพตามมาตรฐานที่ถูกกำหนดและไม่สามารถนำไปซ่อมแซมแก้ไขงานได้ แต่สามารถจำหน่ายเป็นขยะเศษซากให้แก่ผู้รับจ้างภายนอกอย่างสม่ำเสมอขึ้นอยู่กับปริมาณชิ้นงานเสียตามปกติที่สามารถเกิดขึ้นตามกระบวนการผลิตและปริมาณชิ้นงานเสียเกินปกติแต่ไม่สามารถเกินมาตรฐานที่ถูกกำหนด ซึ่งบริษัทฯ ได้รับการประเมินด้านคุณภาพของผลงานจากลูกค้าอยู่เป็นประจำในแต่ละเดือน และพิจารณาเปรียบเทียบกับเป้าหมายชิ้นงานเสียที่กำหนดโดยลูกค้าแต่ละราย ตามที่ได้กล่าวในหัวข้อ “3.4 การจัดการความยั่งยืนในมิติสังคม (2) ลูกค้า”

ส่วนการประเมินด้านคุณภาพชิ้นส่วนแมกนีเซียมจากลูกค้ามีลักษณะคล้ายคลึงกับการประเมินด้านคุณภาพชิ้นส่วนพลาสติกตามที่ได้กล่าวไว้ก่อนหน้านี้ ชิ้นงานเสียที่เป็นชิ้นส่วนแมกนีเซียมที่ผลิตออกมาแล้วไม่ได้มาตรฐานที่ถูกกำหนดและบริษัทฯ ไม่สามารถนำไปชิ้นส่วนที่ชำรุดเสียหายมาหลอมถลุงชิ้นส่วนใหม่ได้ จำเป็นต้องดำเนินการจัดการกำจัดภายใต้การควบคุมความปลอดภัยอย่างใกล้ชิดโดยผู้ชำนาญการ เนื่องจากชิ้นส่วนแมกนีเซียมมีคุณสมบัติติดไฟง่าย และต้องดำเนินการให้เป็นไปตามกฎหมายที่เกี่ยวข้อง เช่น กฎกระทรวงกำหนดมาตรฐานในการบริหารและการจัดการด้านความปลอดภัย อาชีวอนามัยและสภาพแวดล้อมในการทำงาน พ.ศ. 2549 และพระราชบัญญัติความปลอดภัย อาชีวอนามัยและสภาพแวดล้อมในการทำงานพ.ศ. 2554 เพื่อเป็นการคุ้มครองแรงงานลูกจ้างพนักงานในกิจการให้ได้รับสวัสดิภาพและความปลอดภัยในการทำงาน

เป้าหมายของบริษัททั้งการผลิตชิ้นส่วนพลาสติกและชิ้นส่วนแมกนีเซียมสำหรับคลังถ้ำรูป ลินค่าที่ส่งถึงลูกค้าแล้ว ต้องไม่มีสินค้าส่งคืนกลับมา งานเสียต้องตรวจพบก่อนบรรจุกล่องส่งลูกค้า

การควบคุมชิ้นงานแมกนีเซียมที่ชำรุดเสียหายร่อนส่งไปทำลาย

ชิ้นงานเสีย(NG- scrap) ในกระบวนการผลิตชิ้นงานแมกนีเซียมซึ่งเริ่มตั้งแต่งานฉีดขึ้นรูป (injection) เจาะ-ตัดขอบ (machining) ขัดผิว(polishing) ชุบเคลือบเคมี(chemical) พ่นสี(spray) สกรีน(screen) ประกอบชิ้นงาน



(assembly) และตรวจสอบ (inspection) แล้วขนย้ายไปยังสถานที่เก็บสินค้าสำเร็จรูป(warehouse- finished goods) จะถูกรวบรวมเป็นเศษซากอยู่ที่แผนก injection ในโรงงานสาขาที่ 2 ห้ามมิให้พนักงานคนใดที่ไม่มีส่วนเกี่ยวข้องนำออก พนักงานที่ได้รับมอบหมายหน้าที่และความรับผิดชอบให้ดูแลชิ้นงานเสียจะติดต่อประสานงานไปยังแผนกจัดซื้อที่โรงงานสาขาที่ 1 ให้ติดต่อประสานไปยังบริษัทตัวแทนซิปป์ดำเนินการขนส่งชิ้นงานเสีย (scrap) ดังกล่าวไปยังผู้ซื้อในญี่ปุ่นเพื่อดำเนินการทำลายภายนอกบริษัทฯ ให้ถูกต้องตามกฎหมายต่อไป

ในรอบปีที่ผ่านมา โรงงานแมกนีเซียม (สาขาที่ 1 และสาขาที่ 2) จำหน่ายชิ้นงานเสีย (scrap) ให้ผู้ซื้อในญี่ปุ่น สะสมรวมน้ำหนัก 508.09 ตัน ประกอบด้วยชิ้นงานสองประเภท ได้แก่ 1) ชิ้นงานเสียผ่านการทำความสะอาด จำนวน 502.40 ตัน และ 2) ชิ้นงานเสียติดคราบสีฟันจำนวน 5.69 ตัน

นอกจากนี้แล้ว เพื่อเป็นการควบคุมสารต้องห้ามในบริษัทฯ ก่อนที่สารจะส่งผลกระทบต่อสิ่งแวดล้อม บริษัทฯ ได้ประกาศแจ้งให้ลูกค้าและพนักงานทุกคนได้รับทราบและให้ความรู้เบื้องต้นเกี่ยวกับ สารอันตราย(Hazardous Substance : HS) อันได้แก่ สารเคมีที่บริษัทฯ ได้นำมาใช้และมีผลเสียหรือเกิดอันตรายต่อร่างกาย และสิ่งแวดล้อม โดยขึ้นอยู่กับปริมาณและวิธีการที่นำไปใช้ ซึ่งบริษัทฯ ต้องปฏิบัติตามอย่างเคร่งครัดตามกฎหมาย และไม่สามารถหลีกเลี่ยงได้ หากบริษัทฯ กระทำผิดขัดต่อกฎหมาย จะต้องได้รับการลงโทษตามกฎหมาย ในขณะที่เดียวกันบริษัทฯ จะต้องปฏิบัติตามข้อกำหนดของลูกค้าเช่นกัน

กำหนดขอบเขตของการควบคุมสารต้องห้าม ใน 3 ส่วนหลัก ได้แก่

1. วัตถุดิบ ได้แก่ เม็ดพลาสติก และ เม็ดแมกนีเซียม
2. กระบวนการผลิต ได้แก่ สีฟัน สีสกรีน ซิลิโคน น้ำยาขัดแม่พิมพ์ น้ำยาเช็ดชิ้นงาน ปากกา มาร์ก ชิ้นส่วนประกอบ และการบรรจุภัณฑ์
3. ผลิตภัณฑ์ ได้แก่ สินค้าที่ผลิตตามคำสั่งของลูกค้า

ระเบียบที่บริษัทฯ คำนึงถึงและนำมาใช้ในการประกอบธุรกิจรับจ้างผลิตผลิตภัณฑ์ทั้งพลาสติกและแมกนีเซียม ได้แก่ ข้อกำหนดที่ว่าด้วยเรื่องจำกัดโดย RoHS มาตรฐานเพื่อสิ่งแวดล้อม (Restriction of Hazardous Substances)

สินค้าที่ต้องควบคุม RoHS ของบริษัทฯ ได้แก่ โทรทัศน์ เครื่องซักผ้า วิทยุติดรถยนต์ ตู้เย็น คอมพิวเตอร์ เครื่องพิมพ์เอกสาร โทรศัพท์บ้าน เตาไมโครเวฟ ระเบิดมิตชูบิชิ เครื่องปรับอากาศ เครื่องแฟกซ์ และกล้องถ่ายรูป

การควบคุมการใช้สารพิษที่กำหนดตามระเบียบ ELV / Soc (End-of-Life Vehicle) ELV เป็นมาตรการที่มีวัตถุประสงค์เพื่อลดปริมาณของเสียจากยานยนต์ โดยบังคับให้มีการบำบัดซากยานยนต์อย่างถูกวิธีและให้นำชิ้นส่วนและวัสดุกลับมาใช้ประโยชน์ให้ได้ตามสัดส่วนที่กำหนดในยานยนต์และชิ้นส่วนอะไหล่และเพื่อพัฒนาสมรรถนะทางสิ่งแวดล้อมในทุกธุรกิจที่เกี่ยวข้องกับวงจรชีวิตของยานยนต์ซึ่ง ELV มีการห้ามใช้สารเคมีอันตรายจำนวน 4 ชนิด ได้แก่ ตะกั่ว(Pb) ปรอท(Hg) แคดเมียม (Cd) และโครเมียมเฮกซะวาเลนต์ (Cr-VI) เหล่านี้เป็นสารประกอบที่มีผลกระทบต่อสิ่งแวดล้อม (SoC : Substance of Environmental Concern) บริษัทฯ เล็งเห็น



ความสำคัญของมาตรฐานนี้ จึงได้นำมาใช้เป็นระเบียบว่าด้วยการจัดการใช้สารอันตรายบางชนิดในผลิตภัณฑ์ไฟฟ้าและอิเล็กทรอนิกส์

4. การจัดการเพื่อลดปัญหาก๊าซเรือนกระจก

ในรอบสิบสองเดือนที่ผ่านมา ตั้งแต่เดือนเมษายน 2564 ถึง เดือนมีนาคม 2565 ตามรอบการดำเนินงานของบริษัทฯ บริษัทฯภายใต้การบริหารของคณะกรรมการบริษัทได้แสดงเจตจำนงในระดับแรกของการมีส่วนร่วมในความรับผิดชอบต่อสิ่งแวดล้อม โดยเป้าหมายในระยะแรกคือการกำหนดขอบเขตการกำหนดในพื้นที่ที่สามารถจัดเก็บและรวบรวมจากแหล่งข้อมูลที่มีหลักฐานอย่างน่าเชื่อถือ บริษัทฯจะไม่ดำเนินการจัดเก็บและรวบรวมข้อมูลที่ไม่มีหลักฐานอย่างน่าเชื่อถือ เพื่อทำการประเมินและแสดงเปิดเผยข้อมูล

ตารางต่อไปนี้เป็นารเปิดเผยข้อมูลกิจกรรมในแต่ละประเภทที่สามารถปล่อยก๊าซเรือนกระจกต่อ โดยใช้ค่าการปล่อยก๊าซเรือนกระจก (EF: Emission Factor) ตามที่องค์การบริหารจัดการก๊าซเรือนกระจก(องค์การมหาชน) ได้กำหนดในแต่ละกิจกรรมที่เป็นแหล่งปล่อยก๊าซเรือนกระจก

Thai Mitsuwa Public Company Limited		ตารางการคำนวณGHG พัฒนาโดย องค์การบริหารจัดการก๊าซเรือนกระจก(องค์การมหาชน)					
ขอบเขตการดำเนินงาน	รายการ	ปริมาณ	หน่วยการเก็บข้อมูล	EF	หน่วย	CF	หน่วย
ประเภท 1	1. การเผาไหม้แบบอยู่กับที่(Stationary Combustion)						
	การใช้น้ำมันสำหรับงานอาคาร						
	Diesel (Generator)	-	ลิตร	2.7080	kg CO2e/ลิตร	0.00	kgCO2e
	Diesel (Fire pump)	-	ลิตร	2.7080	kg CO2e/ลิตร	0.00	kgCO2e
	2. การเผาไหม้แบบเคลื่อนที่(Mobile Combustion)						
	การใช้น้ำมันสำหรับการเดินทางรถตู้ รถมอเตอร์ไซค์						
	น้ำมัน Diesel	218,023.81	ลิตร	2.7446	kg CO2e/ลิตร	598,388.15	kgCO2e
น้ำมัน Gasohol 91	3,021.43	ลิตร	2.2376	kg CO2e/ลิตร	6,760.75	kgCO2e	
น้ำมัน Gasohol 95	3,462.00	ลิตร	2.2376	kg CO2e/ลิตร	7,746.57	kgCO2e	
ประเภท 2	การใช้พลังงานไฟฟ้า	42,491,934.64	kWh	0.5821	kg CO2e/kWh	24,734,555.16	kgCO2e
ประเภท 3	การใช้กระดาษA4 และ A3 (สีขาว)	-	kg	1.1400	kg CO2e/kg	0.00	kgCO2e
	การใช้น้ำประปา	76,326.00	m ³	0.5081	kg CO2e/m ³	38,781.24	kgCO2e
	ขยะของเสีย (ฝังกลบ)	-	kg	2.3200	kg CO2e/kg	0.00	kgCO2e
						25,386,231.87	kgCO2e



สรุปการประเมินปริมาณการปล่อยก๊าซเรือนกระจกจากกิจกรรม 3 ประเภท ได้ดังนี้

ขอบเขตการดำเนินงาน	Greenhouse Gas (GHG)	หน่วย
ประเภท 1	612.90	tCO ₂ e
ประเภท 2	24,734.56	tCO ₂ e
ประเภท 3	38.78	tCO ₂ e
รวม	25,386.23	tCO ₂ e

ประเภท 1 ปริมาณการปล่อยก๊าซเรือนกระจก 612.90 ตันคาร์บอนไดออกไซด์ เทียบเท่าต่อปี

ประเภท 2 ปริมาณการปล่อยก๊าซเรือนกระจก 24,734.56 ตันคาร์บอนไดออกไซด์ เทียบเท่าต่อปี

ประเภท 3 ปริมาณการปล่อยก๊าซเรือนกระจก 38.78 ตันคาร์บอนไดออกไซด์ เทียบเท่าต่อปี

จากข้อมูลปริมาณการปล่อยก๊าซเรือนกระจกทั้งสามประเภท สามารถแสดงเป็นกราฟแท่ง ได้ดังนี้



จะเห็นได้ว่า ปริมาณการปล่อยก๊าซเรือนกระจกสูงสุดมาจากกิจกรรมประเภท 2 การใช้พลังงานไฟฟ้า ซึ่งปริมาณไฟฟ้า 42,491,934.64 kWh ที่นำมาใช้คำนวณก๊าซเรือนกระจกไม่ได้รวมปริมาณไฟฟ้าที่ผลิตจากพลังงานแสงอาทิตย์ Solar Rooftop ตามที่ระบุในหัวข้อ “การจัดการพลังงาน” ก่อนหน้านี้

3.4 การจัดการความยั่งยืนในมิติสังคม

บริษัทฯ มีนโยบายและแนวปฏิบัติต่อแรงงานอย่างเป็นธรรมรวมถึงการเคารพสิทธิมนุษยชน โดยยึดหลักการขั้นพื้นฐานตามที่กฎหมายได้กำหนดไว้ตามมาตรฐานแรงงานไทย ความรับผิดชอบทางสังคมของธุรกิจไทย เน้นเป็นอย่างยิ่งในประเด็นด้านสิทธิมนุษยชนและคำนึงถึงด้านความปลอดภัยในการทำงานของพนักงาน จึงได้ออก



ประกาศบริษัทที่ 01/2563 เรื่องแต่งตั้งคณะกรรมการความปลอดภัย อาชีวอนามัยและสภาพแวดล้อมในการทำงานของสถานประกอบกิจการ เมื่อวันที่ 8 มกราคม พ.ศ. 2563 มีดังนี้

บริษัทฯ ได้ดำเนินการจัดให้มีคณะกรรมการความปลอดภัย อาชีวอนามัยและสภาพแวดล้อมในการทำงานของสถานประกอบกิจการ ตามกฎกระทรวงกำหนดมาตรฐานในการบริหารและจัดการด้านความปลอดภัย อาชีวอนามัยและสภาพแวดล้อมในการทำงาน พ.ศ. 2549 และพระราชบัญญัติความปลอดภัย อาชีวอนามัยและสภาพแวดล้อมในการทำงานพ.ศ. 2554 เพื่อให้การบริหารงานความปลอดภัยได้รับความร่วมมือและมีประสิทธิภาพ โดยที่คณะกรรมการประกอบด้วย ประธานคณะกรรมการ กรรมการผู้แทนนายจ้างระดับบังคับบัญชา กรรมการผู้แทนลูกจ้างระดับปฏิบัติการ และ กรรมการและเลขานุการ โดยคณะกรรมการมีอำนาจหน้าที่ ดังนี้

1. พิจารณา โขบายและแผนงานด้านความปลอดภัยในการทำงานรวมทั้งความปลอดภัยนอกงานเพื่อป้องกันและลดการเกิดอุบัติเหตุ การประสบอันตราย การเจ็บป่วยหรือการเกิดเหตุเดือดร้อนรำคาญอันเนื่องมาจากการทำงานหรือความไม่ปลอดภัยในการทำงานเสนอต่อนายจ้าง
2. รายงานและเสนอแนะมาตรการหรือแนวทางปรับปรุงแก้ไขให้ถูกต้องตามกฎหมายเกี่ยวกับความปลอดภัยในการทำงานและมาตรฐานความปลอดภัยในการทำงานต่อนายจ้าง เพื่อความปลอดภัยในการทำงานของลูกจ้างผู้รับเหมาและบุคคลภายนอกที่เข้ามาปฏิบัติงานหรือเข้ามาให้บริการในสถานประกอบกิจการ
3. ส่งเสริม สนับสนุน กิจกรรมด้านความปลอดภัยในการทำงานของสถานประกอบกิจการ
4. พิจารณาข้อบังคับและคู่มือว่าด้วยความปลอดภัยในการทำงานของสถานประกอบกิจการ รวมทั้งมาตรฐานด้านความปลอดภัยในการทำงานของสถานประกอบกิจการเสนอต่อนายจ้าง
5. สำรวจการปฏิบัติด้านความปลอดภัยในการทำงานและตรวจสอบสถิติการประสบอันตรายที่เกิดขึ้นในสถานประกอบกิจการนั้นอย่างน้อยเดือนละหนึ่งครั้ง
6. พิจารณาโครงการหรือแผนการฝึกอบรมเกี่ยวกับความปลอดภัยในการทำงานรวมถึงโครงการหรือแผนการฝึกอบรมเกี่ยวกับบทบาทหน้าที่ความรับผิดชอบในด้านความปลอดภัยของลูกจ้าง หัวหน้างาน ผู้บริหาร นายจ้างและบุคลากรทุกระดับเพื่อเสนอความเห็นต่อนายจ้าง
7. วางระบบการรายงานสภาพการทำงานที่ไม่ปลอดภัยให้เป็นหน้าที่ของลูกจ้างทุกคนทุกระดับต้องปฏิบัติ
8. ติดตามผลความคืบหน้าเรื่องที่เสนอนายจ้าง
9. รายงานผลการปฏิบัติงานประจำปี รวมทั้งระบบปัญหาและข้อเสนอแนะในการปฏิบัติหน้าที่ของคณะกรรมการเมื่อปฏิบัติหน้าที่ครบหนึ่งปีเพื่อเสนอต่อนายจ้าง
10. ประเมินผลการดำเนินงานด้านความปลอดภัยในการทำงานของสถานประกอบกิจการ



11. ปฏิบัติงานด้านความปลอดภัยในการทำงานอื่นตามที่นายจ้างมอบหมาย ทั้งนี้ ให้มีสิทธิและหน้าที่ในฐานะคณะกรรมการความปลอดภัย อาชีวอนามัยและสภาพแวดล้อมในการทำงานของสถานประกอบการ

เมื่อวันที่ 3 กันยายน 2562 บริษัทฯ ได้ยื่นแบบการประเมินตนเองตามข้อกำหนด มรท.8001-2553 กับกรมสวัสดิการและคุ้มครองแรงงาน (ระดับพื้นฐาน) เพื่อเป็นการยืนยันว่าบริษัทมีการปฏิบัติตามข้อกำหนดของมาตรฐานแรงงานไทย ความรับผิดชอบทางสังคมของธุรกิจไทย มรท.800-2553 มีการตรวจสอบ ปรับปรุง และพัฒนาระบบ การจัดการสภาพการจ้าง และสภาพการทำงานให้เป็นที่ไปตามข้อกำหนดตั้งแต่ข้อ 5.1 ถึง 5.12 อย่างต่อเนื่อง พร้อมทั้งเผยแพร่สื่อสารให้สาธารณชนทั่วไปรับทราบและสามารถเข้าไปศึกษาระบบดังกล่าวได้ เพื่อการดำเนินธุรกิจที่มีการพัฒนาอย่างยั่งยืน ก่อนเกิดสถานการณ์การแพร่ระบาดของโรคติดเชื้อไวรัสโคโรนา 2019 และได้รับการตรวจสอบการปฏิบัติตามข้อกำหนดมาตรฐานแรงงานไทยทุกประการ

ผลการดำเนินงานด้านสังคม

(1) พนักงานและแรงงาน

บริษัทฯ ได้ปฏิบัติต่อพนักงานและแรงงานโดยคำนึงถึงสิทธิมนุษยชน เช่น การจ้างงานและการจ่ายค่าตอบแทนอย่างเป็นธรรม การจ้างแรงงานพิการ การฝึกอบรมและพัฒนาพนักงาน การจัดการด้านความปลอดภัย อาชีวอนามัย และสภาพแวดล้อมในการทำงาน เป็นต้น รวมทั้งแสดงให้เห็นถึงความพยายามลดความเสี่ยงในประเด็นข้อพิพาทที่เกี่ยวกับพนักงานและแรงงาน หากเกิดกรณีดังกล่าว เพื่อดำรงรักษาพนักงานที่มีศักยภาพให้ทำงานกับบริษัทฯ และพัฒนาความผูกพันของพนักงานที่มีต่อองค์กร

โดยในรอบปีที่ผ่านมา บริษัทฯ ได้ดำเนินงานด้านพนักงาน ที่สำคัญดังนี้

ประเภทพนักงาน (31/3/2565)	จำนวนพนักงานปทุมธานี	จำนวนพนักงานโชคชัย	จำนวนพนักงานนวนคร	รวม
รายเดือน (monthly)	554	298	147	999
รายวัน (daily)	209	92	144	445
Sub-contract	256	288	622	1166
รวม	1,019	678	913	2,610
พิการ	6	3	3	12
ลาออก	93	16	59	168
เข้าเป็นสมาชิกกองทุนสำรองเลี้ยงชีพ	411	243	139	793
สัดส่วนพนักงานเข้าเป็นสมาชิกกองทุนสำรองเลี้ยงชีพ ต่อ พนักงานรายเดือน				79.38%
บาดเจ็บระหว่างการทำงาน	7	2	2	11
อัตราการหมุนเวียนของพนักงานรายเดือนและรายวัน				
จำนวนพนักงานตอนต้นปี	1,414			
จำนวนพนักงานปลายปี	1,444			
พนักงานเฉลี่ยตลอดปี	1,429			
อัตราการหมุนเวียนของพนักงาน	11.76%			

การฝึกอบรมพนักงาน

บริษัทฯ ได้จัดอบรมพนักงานเพื่อเพิ่มทักษะและศักยภาพในการทำงานแก่พนักงาน ดังเช่น ฝ่ายไอทีจัดอบรมการใช้โปรแกรมสำเร็จรูปเกี่ยวกับข้อมูลสินค้าคงเหลือที่อยู่ในระหว่างการปรับปรุงพัฒนาเป็นระยะอย่างต่อเนื่อง และโปรแกรมที่พัฒนาภายในบริษัท ใช้ในงานเฉพาะของบางหน่วยงานเพื่อช่วยเพิ่มประสิทธิภาพในการทำงาน

ความปลอดภัย อาชีวอนามัย และสภาพแวดล้อมในการทำงาน

บริษัทฯ ได้พัฒนาและปรับปรุงประสิทธิภาพการดำเนินงานด้านความปลอดภัยอย่างต่อเนื่องเพื่อลดความเสี่ยงจากการเจ็บป่วย บาดเจ็บ หรือเสียชีวิต และดูแลคุณภาพชีวิตของพนักงานหรือลูกจ้างอย่างเหมาะสม โดยมีการดำเนินงานที่สำคัญ ดังนี้

บริษัทฯ พบกรณีการบาดเจ็บจากการทำงานจำนวน 11 ราย แยกตามพื้นที่โรงงาน ดังนี้

โรงงานปทุมธานี พบอุบัติเหตุจำนวน 7 ราย

โรงงานโชคชัย พบอุบัติเหตุจำนวน 2 ราย

โรงงานนวนคร พบอุบัติเหตุจำนวน 2 ราย

ทั้งนี้ บริษัทฯ ได้กำหนดให้ผู้รับผิดชอบที่กำกับดูแลพนักงานในแต่ละพื้นที่ อบรมทบทวนมาตรการป้องกันอุบัติเหตุและปฏิบัติงานตามมาตรการอย่างเคร่งครัดและมีสติระมัดระวังในขณะที่ปฏิบัติงานตลอดเวลา

อัตราการหมุนเวียนพนักงาน

บริษัทฯ มีพนักงานลาออกจากงานโดยสมัครใจ (Turn over rate) ร้อยละ 11.76

(2) ลูกค้า

ในรอบปีที่ผ่านมา บริษัทฯ ได้รับการประเมินด้านคุณภาพโดยลูกค้า (customer evaluation) รวม 37 ราย โดยปกติลูกค้ากำหนดเป้าหมายงานเสีย (NG target) แตกต่างกันไปตามความต้องการของลูกค้า กรณีที่ลูกค้าไม่ได้ทำการประเมินด้านคุณภาพ บริษัทจะประเมินโดยการติดตามจากการ Claims และ NG Return (ส่งคืนชิ้นงานเสีย) ของลูกค้า โดยที่ ระดับ A คือ ไม่มี Claim หรือ NG Return 0 PPM ; ระดับ B งาน Claim 1 รายการ หรือ NG Return 0 - 100 PPM; ระดับ C คือ Claim > 1 รายการ หรือ NG Return 100 - 150 PPM ; ระดับ D คือ Claim > 1 รายการ หรือ NG Return > 150 PPM

จากการสรุปผลประเมินด้านคุณภาพรายเดือนตั้งแต่เดือนเมษายน 2564 ถึง เดือนมีนาคม 2565 บริษัทฯ บรรลุเป้าหมายโดยเฉลี่ย 74.6 % และไม่บรรลุเป้าหมายโดยเฉลี่ย 25.4% ค่าพิสัย คือ บรรลุเป้าหมายงานสูงสุด 80.6% และไม่บรรลุเป้าหมาย 19.4%

(3) ชุมชนและสังคม

บริษัทฯ ได้ให้ความสำคัญต่อมลภาวะและสิ่งแวดล้อมของแหล่งน้ำที่อยู่นอกรั้วหน้าบริษัทฯ ด้วยการทำบำบัดดูแลน้ำให้สะอาดและตักกำจัดเศษขยะมูลฝอยต่างๆ ออกจากแหล่งน้ำอย่างสม่ำเสมอ และเพิ่มการปลูกไม้ดอกหลายพันธุ์ล้อมแหล่งน้ำพร้อมกับปลูกไม้หนานาพันธุ์ในรั้วหน้าบริษัทฯ ช่วยดูดซับอากาศเสียและสร้างบรรยากาศ



บริเวณหน้าบริษัทฯ ให้เกิดความร่มรื่น ช่วยลดและเจือจางกลิ่นไม่พึงประสงค์ของน้ำเสียลงและหมดไปได้ อีกทางหนึ่งคือเสริมเพื่อปรับสภาพน้ำด้วยการเติมน้ำช่วยเติมอากาศออกซิเจนลงในน้ำ

4. การวิเคราะห์และอธิบายของฝ่ายจัดการ (Management Discussion and Analysis : MD&A)

(หน่วย - บาท)

งบแสดงฐานะการเงิน (หน่วย : บาท)	ปี 2564	ปี 64/63	ปี 2563	ปี 63/62	ปี 2562	ปี 62/61
เงินสดและรายการเทียบเท่าเงินสด	395,478,248	-5.15%	416,936,571	21.15%	344,154,905	27.75%
ลูกหนี้การค้าและลูกหนี้อื่น	568,636,893	0.48%	565,929,508	9.70%	515,888,365	-19.06%
สินค้าคงเหลือ - สุทธิ	267,934,439	19.45%	224,305,839	-18.60%	275,553,760	34.04%
สินทรัพย์หมุนเวียนอื่น	29,300,924	4.58%	28,018,114	160.34%	10,762,282	-9.50%
รวมสินทรัพย์หมุนเวียน	1,261,350,504	2.12%	1,235,190,032	7.75%	1,146,359,312	-10.76%
สินทรัพย์ทางการเงินไม่หมุนเวียนอื่น	2,035,382	-3.19%	2,102,382	0.00%	-	0.00%
ที่ดิน อาคารและอุปกรณ์ สุทธิ	1,682,917,178	-0.51%	1,691,541,397	-19.72%	2,107,090,681	20.73%
สินทรัพย์สิทธิการใช้	248,209,737	-12.06%	282,257,579	-	-	-
สินทรัพย์ไม่มีตัวตน - สุทธิ	21,990,629	-23.28%	28,662,604	-21.89%	36,695,218	318.89%
ค่าเผื่อพิมพ์การผลิตรอดำขาย	23,731,921	-55.24%	53,016,247	34.17%	39,513,824	-27.94%
สินทรัพย์ไม่หมุนเวียนอื่น ๆ	261,000	-51.34%	536,410	-75.19%	2,162,382	-0.47%
รวมสินทรัพย์ ไม่หมุนเวียน	1,979,145,847	-3.84%	2,058,116,619	-5.83%	2,185,462,105	20.67%
รวมสินทรัพย์	3,240,496,351	-1.60%	3,293,306,651	-1.16%	3,331,821,417	7.63%
เจ้าหนี้การค้า และเจ้าหนี้อื่น	527,807,821	-5.89%	560,864,169	10.06%	509,617,183	-10.85%
ส่วนของหนี้สินตามสัญญาเช่าการเงินที่ถึงกำหนดชำระภายในหนึ่งปี	-	-	-	-100.00%	101,165,917	33.10%
หนี้สินตามสัญญาเช่าส่วนที่ถึงกำหนดชำระภายในหนึ่งปี	39,958,929	-64.44%	112,380,790	-	-	-
ภาษีเงินได้ค้างจ่าย	-	-	-	-100.00%	193,031	-94.59%
หนี้สินหมุนเวียนอื่น ๆ	8,544,691	-64.26%	23,909,816	-4.04%	24,916,179	23.98%
รวมหนี้สินหมุนเวียน	576,311,441	-17.33%	697,154,775	9.63%	635,892,310	-5.28%
หนี้สินตามสัญญาเช่าการเงิน-สุทธิจากส่วนที่ถึงกำหนดชำระภายในหนึ่งปี	-	-	-	-100.00%	129,779,806	4392.95%
หนี้สินตามสัญญาเช่า-สุทธิจากส่วนที่ถึงกำหนดชำระภายในหนึ่งปี	1,426,726	-96.55%	41,385,654	-	-	-
สำรองผลประโยชน์ระยะยาวของพนักงาน	62,476,127	8.95%	57,341,387	-12.97%	65,886,897	70.62%
สำรองค่าใช้จ่ายหรือถอนสินทรัพย์	3,611,144	6.96%	3,376,242	-	-	-
หนี้สินภาษีเงินได้รอตัดบัญชี	46,825,504	5.80%	44,256,662	6.90%	41,401,537	-0.73%
หนี้สินไม่หมุนเวียนอื่น	51,369	-91.92%	635,677	-67.11%	1,932,681	2110.93%
รวมหนี้สิน ไม่หมุนเวียน	114,390,870	-22.18%	146,995,622	-38.50%	239,000,921	186.93%
รวมหนี้สิน	690,702,311	-18.18%	844,150,397	-3.51%	874,893,231	15.94%
ส่วนของผู้ถือหุ้น	2,549,794,040	4.11%	2,449,156,254	-0.32%	2,456,928,186	4.95%
รวมหนี้สินและส่วนของผู้ถือหุ้น	3,240,496,351	-1.60%	3,293,306,651	-1.16%	3,331,821,417	7.63%



งบกำไรขาดทุน ปี 2564 (ตั้งแต่วันที่ 1 เมษายน 2564 - วันที่ 31 มีนาคม 2565)

(หน่วย - บาท)

งบกำไรขาดทุน (หน่วย : บาท)	ปี 2564	%	ปี 64/63	ปี 2563	%	ปี 63/62	ปี 2562	%	ปี 62/61
รายได้จากการขาย	3,063,301,276	100.00%	23.82%	2,473,979,925	100.00%	-15.01%	2,910,866,939	100.00%	-11.14%
รวมรายได้	3,078,770,291	100.50%	24.00%	2,482,870,997	100.36%	-15.20%	2,927,808,301	100.58%	-11.16%
ต้นทุนขาย	2,617,431,656	85.44%	29.55%	2,020,412,443	81.67%	-13.86%	2,345,392,054	80.57%	-9.32%
กำไรขั้นต้น	445,869,620	14.56%	-1.70%	453,567,482	18.33%	-19.79%	565,474,885	19.43%	-17.96%
ค่าใช้จ่ายในการขายและบริหาร	314,239,986	10.26%	-17.29%	379,923,614	15.36%	26.44%	300,487,442	10.32%	8.79%
ค่าใช้จ่ายทางการเงิน	3,205,304	0.10%	-48.53%	6,226,935	0.25%	-10.88%	6,987,344	0.24%	-15.63%
รวมค่าใช้จ่ายก่อนภาษีเงินได้	2,934,876,946	95.81%	21.95%	2,406,562,992	97.27%	-9.28%	2,652,866,840	91.14%	-7.59%
กำไรก่อนค่าใช้จ่ายภาษีเงินได้	143,893,345	4.70%	88.57%	76,308,005	3.08%	-72.25%	274,941,461	9.45%	-35.24%
ภาษีเงินได้	24,901,559	0.81%	60.95%	15,471,832	0.63%	-60.63%	39,293,956	1.35%	-27.12%
กำไรสำหรับปี	118,991,786	3.88%	95.59%	60,836,173	2.46%	-74.18%	235,647,505	8.10%	-36.42%

ผลการดำเนินงานตั้งแต่วันที่ 1 เมษายน 2564 ถึงวันที่ 31 มีนาคม 2565 บริษัทฯยังคงได้รับผลกระทบจากการแพร่ระบาดของโรคติดเชื้อไวรัสโคโรนา 2019 หรือ โรคโควิด-19 (COVID-19) ต่อเนื่องมาจากปีก่อน แต่น้อยลงกว่าปีก่อน เนื่องจากเชื้อไวรัสโคโรนา 2019 สายพันธุ์โอมิครอนที่แพร่ระบาดต่อจากสายพันธุ์เดลต้าแม้แพร่ติดต่อง่ายกว่าแต่รุนแรงน้อยกว่า ภาวะเศรษฐกิจยังคงชะลอตัวและมาตรการของรัฐเริ่มผ่อนคลายให้กับการดำเนินชีวิตของประชาชนในประเทศ อย่างไรก็ตาม บริษัทฯตระหนักถึงความไม่แน่นอนของสถานการณ์การเมืองในภูมิภาคยุโรปและสถานการณ์โลกด้านอื่นที่จะผนวกเข้ามาทำให้ภาวะเศรษฐกิจโลกชะลอตัว การค้าโลก การลงทุนและการท่องเที่ยว จะไม่เหมือนเดิม ส่งผลให้ปัจจัยภายนอกที่เคยค้าจุนเศรษฐกิจไทยอ่อนตัวลงและไม่ง่ายที่จะฟื้นตัวในระยะเวลาอันสั้น และหากภาครัฐจะปรับนโยบายเพิ่มน้ำหนักรลงทุนและการท่องเที่ยวให้กับการสร้างเศรษฐกิจภายในอย่างจริงจัง เน้นบูรณาการทุกภาคส่วนและทุกจังหวัดทั่วประเทศ ซึ่งจะทำให้ประชาชนมีงานทำมีรายได้และส่งผลให้เศรษฐกิจประเทศแข็งแกร่งขึ้น บริษัทฯยังจำเป็นต้องบริหารจัดการต้นทุนและค่าใช้จ่ายต่างๆด้วยความระมัดระวังอย่างมากต่อไป ไม่มีข้อมูลใดบ่งชี้ชัดเจนว่า การดำเนินธุรกิจจะกลับไปสู่สถานการณ์ตามปกติในระยะเวลาอันใกล้ การบริหารกระแสเงินสดต้องติดตามอย่างต่อเนื่องควบคู่ไปกับการบริหารลูกหนี้และเจ้าหนี้ให้มีประสิทธิภาพ เชื่อว่าเมื่อสถานการณ์การแพร่ระบาดของโรคติดเชื้อไวรัสโคโรนา 2019 เริ่มดีขึ้นและ เศรษฐกิจภายในและภายนอกมีแนวโน้มดีขึ้น ประชาชนทั่วไปกำลังกลับมาสนใจการท่องเที่ยวและใช้จ่ายใช้สอยกันซึ่งจะเป็นผลดีธุรกิจของบริษัทอย่างมาก

ผลการดำเนินงานตั้งแต่วันที่ 1 เมษายน 2564 ถึงวันที่ 31 มีนาคม 2565 บริษัทฯยังคงได้รับผลกระทบจากการแพร่ระบาดของโรคติดเชื้อไวรัสโคโรนา 2019 หรือ โรคโควิด-19 (COVID-19) ต่อเนื่องมาจากปีก่อน แต่



น้อยกว่าปีก่อน เนื่องจากในช่วงไตรมาสสามของรอบบัญชีบริษัทฯ (ตั้งแต่วันที่ 1 ตุลาคม 2564 ถึงวันที่ 31 ธันวาคม 2564) ภาวะเศรษฐกิจที่ชะลอตัวอยู่ได้เริ่มปรับตัวดีขึ้นเนื่องจากเชื้อไวรัสโคโรนา 2019 สายพันธุ์โอมิครอนมีความรุนแรงน้อยกว่าสายพันธุ์เดลต้าและมาตรการของรัฐได้ผ่อนคลายมากขึ้นในบางมิติให้กับการค้าเงินชีวิตของประชาชนในประเทศ นอกจากนี้ บริษัทฯตระหนักถึงความไม่แน่นอนของสถานการณ์การเมืองในภูมิภาคยุโรปและสถานการณ์โลกด้านอื่นที่จะผนวกเข้ามาทำให้ภาวะเศรษฐกิจโลกชะลอตัว การค้าโลก การลงทุนและการท่องเที่ยว จะไม่เหมือนเดิม ส่งผลให้ปัจจัยภายนอกที่เกื้อหนุนเศรษฐกิจไทยอ่อนตัวลงและไม่ง่ายที่จะฟื้นตัวในระยะเวลาอันสั้น และหากภาครัฐจะปรับนโยบายเพิ่มน้ำหนักรลงทุนและการท่องเที่ยวให้กับการสร้างเศรษฐกิจภายในอย่างจริงจัง เน้นบูรณาการทุกภาคส่วนและทุกจังหวัดทั่วประเทศ ซึ่งจะทำให้ประชาชนมีงานทำมีรายได้และส่งผลให้เศรษฐกิจประเทศแข็งแกร่งขึ้น อย่างไรก็ตาม บริษัทฯยังคงจำเป็นต้องบริหารจัดการต้นทุนและค่าใช้จ่ายต่างๆ ด้วยความระมัดระวังอย่างมากต่อไปเนื่องจากการชะลอคำสั่งซื้อจากลูกค้าอาจเกิดขึ้นได้ ไม่มีข้อมูลใดบ่งชี้ชัดเจนว่า การดำเนินธุรกิจจะกลับไปสู่สถานการณ์ตามปกติในระยะเวลาอันใกล้นี้ การบริหารกระแสเงินสดต้องติดตามอย่างต่อเนื่องควบคู่ไปกับการบริหารลูกหนี้และเจ้าหนี้ บริษัทฯเชื่อว่าเมื่อสถานการณ์การแพร่ระบาดของโรคติดเชื้อไวรัสโคโรนา 2019 เศรษฐกิจภายในและภายนอกมีแนวโน้มดีขึ้น ประชาชนทั่วไปเริ่มกลับมาสู่การท่องเที่ยวและจับจ่ายใช้สอยกันเพิ่มขึ้นเรื่อยๆ จะเป็นผลดีธุรกิจของบริษัทฯอย่างมาก

ภาพรวมบริษัทฯทำรายได้จากการขาย 3,063.30 ล้านบาท เพิ่มขึ้น 23.82% ต้นทุนขาย 2,617.43 ล้านบาท คิดเป็น 85.44% ของยอดขายรวม เพิ่มขึ้น 29.55% ค่าใช้จ่ายในการขายและบริหาร 314.24 ล้านบาท คิดเป็น 10.26% ของยอดขายรวม ลดลง 17.29%

บริษัทฯมีค่าใช้จ่ายหลักซึ่งประกอบด้วยต้นทุนขายและค่าใช้จ่ายในการดำเนินงาน 1) ต้นทุนขาย เป็นต้นทุนใช้ในการเปลี่ยนสภาพวัตถุดิบให้เป็นสินค้าสำเร็จรูป รายการที่สำคัญและมูลค่าสูงนอกจากวัตถุดิบแล้ว ได้แก่ ค่าใช้จ่ายเกี่ยวกับพนักงาน 546.77 ล้านบาท คิดเป็น 20.89% ของต้นทุนขาย และค่าเสื่อมราคาและค่าตัดจำหน่าย 248 ล้านบาท คิดเป็น 9.47% ของต้นทุนขาย 2) ค่าใช้จ่ายในการดำเนินงานแยกได้เป็นค่าใช้จ่ายในการขายและค่าใช้จ่ายในการบริหาร กล่าวคือ (1) ค่าใช้จ่ายในการขาย 84.45 ล้านบาท เพิ่มขึ้น 11.48% จากปีก่อน รายการที่สำคัญและมูลค่าสูง ได้แก่ ค่าใช้จ่ายเกี่ยวกับการขนส่งสินค้า 60.53 ล้านบาท คิดเป็น 71.68% ของค่าใช้จ่ายในการขาย และ ค่าใช้จ่ายเกี่ยวกับพนักงาน 22.97 ล้านบาท คิดเป็น 27.20% ของค่าใช้จ่ายในการขาย (2) ค่าใช้จ่ายในการบริหาร 229.79 ล้านบาท ลดลง 24.45% จากปีก่อน เนื่องด้วยในไตรมาสหนึ่ง (เมษายน - มิถุนายน) ของผลประกอบการปี 2563 บริษัทฯได้รับผลกระทบจากสถานการณ์การแพร่ระบาดของโรคติดเชื้อไวรัสโคโรนา 2019 ทำให้กำลังการผลิตของบริษัทฯลดลงอย่างมีนัยสำคัญ บริษัทฯได้บันทึกค่าเสื่อมราคาเครื่องจักรและอุปกรณ์บางส่วนที่ได้รับผลกระทบจากสถานการณ์ดังกล่าวเป็นค่าใช้จ่ายในการบริหารแทนการบันทึกเป็นต้นทุนสินค้า ทั้งนี้เพื่อให้เป็นไปตามมาตรฐานการบัญชี ทำให้สัดส่วนค่าใช้จ่ายในการบริหารเทียบยอดขายปีก่อนขึ้นไปถึง 12.29% เพิ่มขึ้นมาก ซึ่งโดยปกติแล้วสัดส่วนค่าใช้จ่ายในการบริหารของบริษัทฯอยู่ที่ประมาณ 6 – 8% ของยอดขาย



อัตราส่วนแสดงความสามารถในการทำกำไร	ปี 2564	ปี 2563	ปี 2562
อัตรากำไรขั้นต้น (%)	15%	18%	19%
อัตรากำไรจากการดำเนินงาน (%)	5%	3%	10%
อัตราส่วนรายได้อื่นต่อรายได้รวม (%)	0.50%	0.36%	0.58%
อัตราส่วนเงินสดต่อการทำกำไร (%)	247%	367%	173%
อัตรากำไรสุทธิ (%)	4%	2%	8%
อัตราผลตอบแทนผู้ถือหุ้น (%)	5%	2%	10%

โดยภาพรวม ความสามารถในการทำกำไรดีขึ้นกว่าปีก่อน พิจารณาอัตรากำไรขั้นต้น 15% ลดลงเล็กน้อย (ปีก่อน 18%) อัตรากำไรจากการดำเนินงาน 5% (ปีก่อน 3%) อัตรากำไรสุทธิ 4% (ปีก่อน 2%) และอัตราผลตอบแทนผู้ถือหุ้น 5% (ปีก่อน 2%)

อัตราส่วนแสดงประสิทธิภาพในการดำเนินงาน	ปี 2564	ปี 2563	ปี 2562
อัตราผลตอบแทนจากสินทรัพย์ (%)	4%	2%	7%
อัตราผลตอบแทนจากสินทรัพย์ถาวร (%)	20%	16%	25%
อัตรากำไรสุทธิของสินทรัพย์ (เท่า)	0.94	0.75	0.91

บริษัทฯ ประกอบกิจการรับจ้างผลิตแผ่นสีและประกอบผลิตภัณฑ์ชิ้นส่วนพลาสติกและผลิตภัณฑ์ชิ้นส่วนแมกนีเซียมสำหรับกล้องถ่ายรูปและให้บริการผลิตซ่อมปรับปรุงและจำหน่ายแม่พิมพ์ สินทรัพย์ถาวรหลักที่ต้องใช้ในธุรกิจได้แก่ อาคาร โรงงานเครื่องจักรและอุปกรณ์เครื่องมือในกระบวนการผลิต สถานที่เก็บสินค้าคงเหลือทุกประเภทรวมถึงระบบไอทีเพื่อการบริหารข้อมูล

สินทรัพย์ไม่หมุนเวียนลดลง 3.84% ประกอบด้วยที่ดินอาคารและอุปกรณ์ 1,682.92 ล้านบาท รวมกับสินทรัพย์สิทธิการใช้ 248.21 ล้านบาท (ที่ดิน 1.57 ล้านบาท อาคารและส่วนปรับปรุงอาคาร 1.80 ล้านบาท เครื่องจักรและอุปกรณ์ 244.59 ล้านบาท เครื่องตกแต่งและเครื่องใช้สำนักงาน 0.25 ล้านบาท) รวมเป็น 1,931.13 ล้านบาท เทียบกับปีก่อน 1,973.80 ล้านบาท ลดลง 2.16%

อัตราผลตอบแทนจากสินทรัพย์เพิ่มขึ้นเป็น 4% (ปีก่อน 2%) เนื่องจากกำไรสุทธิเพิ่มขึ้น 95.59% และสินทรัพย์รวมลดลง 1.60% อัตราผลตอบแทนจากสินทรัพย์ถาวรเพิ่มขึ้นเป็น 20% (ปีก่อน 16%) เนื่องจากกำไรสุทธิเพิ่มขึ้น 95.59% และสินทรัพย์ไม่หมุนเวียนลดลง 3.84% อัตรากำไรสุทธิของสินทรัพย์เพิ่มขึ้นเป็น 0.94 เท่า (ปีก่อน 0.75 เท่า) เนื่องจากรายได้รวมเพิ่มขึ้น 24% และสินทรัพย์รวมลดลง 1.60% โดยภาพรวม บริษัทฯมีประสิทธิภาพในการดำเนินงานอยู่ในเกณฑ์ดีขึ้นจากปีก่อน



อัตราส่วนสภาพคล่อง (LIQUIDITY RATIO)	ปี 2564	ปี 2563	ปี 2562
อัตราส่วนสภาพคล่อง (เท่า)	2.19	1.77	1.80
อัตราส่วนสภาพคล่องหมุนเร็ว (เท่า)	1.67	1.41	1.35
อัตราส่วนสภาพคล่องกระแสเงินสด (เท่า)	0.57	0.45	0.74
อัตราส่วนหมุนเวียนลูกหนี้การค้า (เท่า)	5.40	4.57	5.05
ระยะเวลาเก็บหนี้เฉลี่ย (วัน)	68	80	72
อัตราส่วนหมุนเวียนสินค้าสำเร็จรูป (เท่า)	39.23	25.52	29.81
ระยะเวลาขายสินค้าสำเร็จรูปเฉลี่ย (วัน)	9	14	12
อัตราส่วนหมุนเวียนสินค้าคงเหลือ(เท่า)	10.63	8.08	9.75
ระยะเวลาขายสินค้าเฉลี่ย (วัน)	34	45	37
อัตราส่วนหมุนเวียนเจ้าหนี้(เท่า)	4.81	3.77	4.34
ระยะเวลาชำระหนี้ (วัน)	76	97	84
Cash Cycle (วัน)	26	28	26

อัตราส่วนสภาพคล่อง 2.19 เท่า และสภาพคล่องหมุนเร็ว 1.67 เท่า ทั้งสองปรับตัวดีขึ้นจากปีก่อน ระยะเวลาเก็บหนี้เฉลี่ย 68 วัน (ปีก่อน 80 วัน) ใช้เวลาสั้นลง 12 วัน ระยะเวลาขายสินค้าสำเร็จรูปเฉลี่ย 9 วัน (ปีก่อน 14 วัน) ใช้เวลาสั้นลง 5 วัน และระยะเวลาชำระหนี้ 76 วัน (ปีก่อน 97 วัน) ใช้เวลาสั้นลง 21 วัน วงจรเงินสด (cash cycle) ได้ประมาณ 26 วัน (68+34-76)หมายความว่า “ระยะเวลาเฉลี่ยที่ใช้ในการขายและให้บริการ”จนถึงระยะเวลา “ได้รับชำระหนี้”ยาวกว่า “ระยะเวลาเฉลี่ยที่ชำระหนี้” 26 วัน (ปีก่อน 28 วัน) โดยเฉลี่ยแล้ว วงจรเงินสดปีนี้ดีขึ้นกว่าปีก่อน 2 วัน

อัตราส่วนวิเคราะห์นโยบายทางการเงิน	ปี 2564	ปี 2563	ปี 2562
อัตราส่วนหนี้สินต่อส่วนของผู้ถือหุ้น(เท่า)	0.27	0.34	0.36
อัตราส่วนความสามารถชำระดอกเบี้ย (เท่า)	131.97	59.45	77.80
หนี้สินที่มีภาระดอกเบี้ยต่อ EBITDA (เท่า)	0.10	0.42	0.42
อัตราส่วนความสามารถชำระภาระผูกพัน (เท่า)	10.59	3.29	5.37

อัตราส่วนหนี้สินต่อส่วนของผู้ถือหุ้นลดลงเป็น 0.27 เท่า (ปีก่อน 0.34 เท่า) อัตราส่วนความสามารถในการชำระดอกเบี้ยเพิ่มขึ้นเป็น 131.97 เท่า (ปีก่อน 59.45 เท่า) EBITDA เพิ่มขึ้น 14.27% (ค่าใช้จ่ายทางการเงินลดลง 48.53% ภาษีเงินได้เพิ่มขึ้น 60.95% และค่าเสื่อมราคาและค่าตัดจำหน่ายลดลง 4.09%) หนี้สินที่มีภาระดอกเบี้ยต่อ



EBITDA ลดลงเป็น 0.10 เท่า (ปีก่อน 0.42 เท่า) และอัตราส่วนความสามารถชำระภาระผูกพันเพิ่มขึ้นเป็น 10.59 เท่า (ปีก่อน 3.29 เท่า) ทุกอัตราส่วนที่กล่าวมา ปรับตัวดีขึ้น

พิจารณากระแสเงินสดได้มาและใช้ไปย้อนหลังในระยะเวลาตามตารางข้างล่างนี้ประกอบกับข้อมูลเพิ่มเติม ทำให้ทราบถึงแหล่งที่มาและใช้ไปของเงินทุนในระหว่างปี ดังนี้

(หน่วย : ล้านบาท)

กระแสเงินสด	2564	2563	2562
จากกิจกรรมดำเนินงาน	364	303	486
จากกิจกรรมลงทุน	(252)	(71)	(445)
จากกิจกรรมจัดหาเงิน	(134)	(159)	33
กระแสเงินสดสุทธิ	(21)	73	75

ข้อมูลเพิ่มเติมสำหรับตารางกระแสเงินสด

บริษัทฯมีแหล่งที่มาของเงินทุนจากกระแสเงินสดกิจกรรมดำเนินงาน รายการสำคัญที่เกิดขึ้นประจำ ได้แก่ ค่าเสื่อมราคาและค่าตัดจำหน่าย ลูกหนี้การค้าและลูกหนี้อื่น สินค้าคงเหลือ แม่พิมพ์การผลิตรถตัดจ่าย และเจ้าหนี้การค้าและเจ้าหนี้อื่น

บริษัทฯมีแหล่งใช้ไปของเงินทุนจากกระแสเงินสดกิจกรรมลงทุน รายการสำคัญที่เกิดขึ้นประจำ ได้แก่ รับจากรายได้ดอกเบี้ย เงินลงทุนชั่วคราว และการรับหรือจ่ายเกี่ยวกับรายการที่ดิน อาคาร และอุปกรณ์

บริษัทฯมีแหล่งที่มาและใช้ไปของเงินทุนจากกระแสเงินสดกิจกรรมจัดหาเงิน รายการสำคัญที่เกิดขึ้นประจำ ได้แก่ จ่ายค่าดอกเบี้ย (แนวโน้มนลดลงตามหนี้สินตามสัญญาเช่า) จ่ายชำระหนี้สินตามสัญญาเช่า(แนวโน้มนลดลงในแต่ปีเมื่อจ่ายชำระหนี้) รับจากการขายและเช่ากลับคืนสินทรัพย์ และเงินปันผลจ่าย

จากที่กล่าวมาข้างต้นบริษัทฯสามารถบริหารสภาพคล่องเงินทุนได้อย่างมีประสิทธิภาพ ไม่มีปัญหาในการชำระดอกเบี้ยแต่อย่างใด ความเสี่ยงจากการไม่ชำระหนี้สินน้อยมาก กรณีที่บริษัทฯจำเป็นต้องใช้จ่ายเงินลงทุน บริษัทฯจะพิจารณาการใช้ทุนจากภายในบริษัทฯก่อนจัดหาแหล่งเงินทุนจากภายนอก อย่างไรก็ดี บริษัทฯยังไม่มีแผนการลงทุนเพิ่มในขณะนี้

ภาระผูกพันด้านหนี้สิน

1. บริษัทฯมีรายจ่ายฝ่ายทุนจำนวนเงิน 23.3 ล้านบาท ที่เกี่ยวข้องกับภาระซื้อเครื่องจักรและอุปกรณ์ (ข้อมูลตามหมายเหตุประกอบงบการเงิน ข้อ 25.1)
2. สำรองผลประโยชน์ระยะยาวของพนักงานจำนวนเงิน 62.48 ล้านบาท จำนวนเงินเป็นผลจากการประมาณการตามหลักคณิตศาสตร์ประกันภัย มิใช่ภาระหนี้สินที่เกี่ยวกับธุรกิจการค้า แต่เป็นการสำรองผลประโยชน์พนักงานตามมาตรฐานการบัญชีฉบับที่ 19 เรื่อง ผลประโยชน์พนักงาน (ข้อมูลตามหมายเหตุประกอบงบการเงินข้อ 16)



3. หนี้สินตามสัญญาเช่าทางการเงินที่ถึงกำหนดชำระภายในหนึ่งปีจำนวนเงิน 39.96 ล้านบาท (ข้อมูลตามหมายเหตุประกอบงบการเงินข้อ 11.2)
4. ภาระผูกพันเกี่ยวกับการจัดหาแม่พิมพ์จำนวนเงิน 15.3 ล้านบาท (ข้อมูลตามหมายเหตุประกอบงบการเงินข้อ 25.3)
5. หนี้สินค้ำประกันที่ออกโดยธนาคารในนามของบริษัทฯเหลืออยู่เป็นจำนวน 16.8 ล้านบาท ซึ่งเกี่ยวข้องกับภาระผูกพันทางปฏิบัติบางประการตามปกติธุรกิจของบริษัทฯเพื่อค้ำประกันการใช้ไฟฟ้าและอื่นๆ (ข้อมูลตามหมายเหตุประกอบงบการเงินข้อ 25.4)

ปัจจัยที่จะมีผลต่อฐานะการเงินและการดำเนินงานในอนาคต

จากเหตุการณ์และตัววัดทางการเงินที่กล่าวมาข้างต้น บริษัทฯจำเป็นต้องบริหารกระแสเงินสดในการดำเนินงานเข้าและออกอย่างรอบคอบและระมัดระวังอย่างมากภายใต้สถานการณ์การแพร่ระบาดของโควิด-19 ทั้งภายในประเทศและต่างประเทศ รวมไปถึงเศรษฐกิจอุตสาหกรรมต่างๆทั่วโลกที่มีความไม่แน่นอนและไม่สามารถคาดการณ์ได้ว่าจะกระทบต่อการดำเนินงานบริษัทฯไปอีกยาวนานเพียงใด

โดยเชื่อว่า การฉีดวัคซีนป้องกันโควิด-19 ให้ประชาชนโดยเร็วและครอบคลุมประชาชนจำนวนมากเท่าที่เป็นไปได้ เพื่อให้เกิดภูมิคุ้มกันกับประชาชนในสังคมจะเป็นทางออกเดียวที่จะช่วยลดการแพร่ระบาดของโรคติดเชื้อไวรัสโคโรนา 2019 ทั่วยุทธ ด้วยความหวังว่า สภาพเศรษฐกิจทั้งในและนอกประเทศจะเริ่มฟื้นตัวกลับมาเป็นปกติ ประชาชนโดยทั่วไปสามารถประกอบอาชีพของตนเองได้ การขับเคลื่อนของเศรษฐกิจจะเริ่มเกิดขึ้นไปในทิศทางที่ดีขึ้นและส่งผลดีต่อทุกธุรกิจ.

5. ข้อมูลทั่วไปและข้อมูลสำคัญอื่น

ชื่อบริษัท	บริษัท ไทยมิตซึวา จำกัด (มหาชน) (Thai Mitsuwa Public Company Limited)
ชื่อย่อ	TMW
เลขทะเบียนบริษัท	0107546000032
ที่ตั้ง	<u>สำนักงานใหญ่ จังหวัดปทุมธานี</u> เลขที่ 31 หมู่ 2 ถนนลาดหลุมแก้ว ตำบลบ้านฉาง อำเภอเมือง จังหวัดปทุมธานี 12000 <u>สาขาในจังหวัดนครราชสีมา</u> <u>สาขาที่ 1</u> เลขที่ 159 หมู่ 6 ตำบลท่าอ่าง อำเภอโชคชัย จังหวัดนครราชสีมา 30190 <u>สาขาที่ 2</u> เลขที่ 999/27 หมู่ 1 ถนนมิตรภาพ ตำบลนากลาง อำเภอสูงเนิน จังหวัดนครราชสีมา 30380



ประกอบธุรกิจ	1. รับจ้างผลิตพ่นสีและประกอบผลิตภัณฑ์ชิ้นส่วนพลาสติกที่โรงงานปทุมธานี และที่โรงงานสาขาที่ 1 ลูกค้าบริษัทฯเป็นผู้ผลิตเครื่องใช้ไฟฟ้าและเครื่องใช้อิเล็กทรอนิกส์ประเภทออดิโอวีซฮวล; เครื่องใช้ในสำนักงานและเครื่องใช้ไฟฟ้าภายในบ้าน; รถยนต์ รถกระบะและรถจักรยานยนต์ 2. รับจ้างผลิตพ่นสีและประกอบผลิตภัณฑ์ชิ้นส่วนแมกนีเซียมสำหรับโครงการก่อสร้างรูปที่โรงงานสาขาที่ 1 และสาขาที่ 2 3. รับจ้างผลิตซ่อมปรับปรุงและจำหน่ายแม่พิมพ์
Web Site	http://www.thaimitsuwa.com
โทรศัพท์	(02) 581-5558-60, (02) 581-2157-61
โทรสาร	(02) 581-6160, 02-581-3796
ทุนจดทะเบียน	199.50 ล้านบาทประกอบด้วยหุ้นสามัญจำนวน 39.90 ล้านหุ้น@ 5 บาท
ทุนที่ออกและชำระเต็มมูลค่า	199.50 ล้านบาท เป็น หุ้นสามัญจำนวน 39.90 ล้านหุ้น@ 5 บาท
บุคคลอ้างอิงอื่นๆ	(1) นายทะเบียนหลักทรัพย์ บริษัท ศูนย์รับฝากหลักทรัพย์ (ประเทศไทย) จำกัด 93 อาคารตลาดหลักทรัพย์แห่งประเทศไทย, ถนนรัชดาภิเษก แขวงดินแดง เขตดินแดง กรุงเทพมหานคร 10400 โทรศัพท์: 02-009-9000 โทรสาร ; 02-009-9001 (2) ผู้สอบบัญชี 1. นางสาวศิริวรรณ สุรเทพินทร์ ผู้สอบบัญชีรับอนุญาตเลขทะเบียน4604 2. นายวิชาดี โลกศกระวี ผู้สอบบัญชีรับอนุญาตเลขทะเบียน 4451 3. นางสาวกมลทิพย์ เลิศวิทย์วรเทพ ผู้สอบบัญชีรับอนุญาตเลขทะเบียน 4377 บริษัท สำนักงาน อีวาย จำกัด ชั้น 33 อาคารเลครัชดา 193/136-137 ถนนรัชดาภิเษก เขตคลองเตย กรุงเทพฯ 10110 โทรศัพท์: (02) 264-9090, 264 -0777 โทรสาร: (02) 264-0789 (3) ที่ปรึกษาทางกฎหมาย บริษัท กฎหมายปาระมี จำกัด 511/4 ถนนประชาอุทิศ 117/1 แขวงทุ่งครุ เขตทุ่งครุ กรุงเทพฯ 10140 โทรศัพท์ 02-815-9522-3 โทรสาร 02-815-9523

ข้อพิพาททางกฎหมาย

บริษัทฯ ไม่มีข้อพิพาททางกฎหมาย



ส่วนที่ 2

การกำกับดูแลกิจการ

6. นโยบายการกำกับดูแลกิจการ

บริษัทฯ กำหนดนโยบายในการกำกับดูแลกิจการเพื่อให้คณะกรรมการปฏิบัติดังต่อไปนี้

- (1) เข้าใจบทบาทและตระหนักถึงความรับผิดชอบในฐานะผู้นำที่ต้องกำกับดูแลให้องค์กรมีการบริหารจัดการที่ดี
- (2) กำหนดวัตถุประสงค์และเป้าหมาย นโยบายการดำเนินงานรวมถึงจัดสรรสำคัญเพื่อให้วัตถุประสงค์และเป้าหมายสำเร็จลุล่วงไปได้ด้วยดี
- (3) ปฏิบัติหน้าที่ด้วยความรับผิดชอบและระมัดระวัง (duty of care) และซื่อสัตย์สุจริตต่อองค์กร (duty of loyalty) และดูแลด้วยความเอาใจใส่ให้องค์กรดำเนินงานโดยคำนึงถึงกฎหมายและระเบียบข้อบังคับต่างๆ
- (4) กำกับดูแลกิจการให้สามารถแข่งขันได้และมีผลประโยชน์ที่ดีโดยคำนึงถึงปัจจัยความเสี่ยงที่ส่งผลกระทบต่อในระยะยาวไม่ว่าจะเป็นผลกระทบต่อทางสังคมและทางสิ่งแวดล้อม
- (5) กำกับดูแลให้กิจการประกอบธุรกิจอย่างมีจริยธรรม และเคารพสิทธิและมีความรับผิดชอบต่อผู้ถือหุ้นและผู้มีส่วนได้เสีย

คณะกรรมการชุดย่อย

โครงสร้างการจัดการของบริษัทฯ ประกอบด้วย คณะกรรมการจำนวน 3 ชุด คือ คณะกรรมการบริษัท คณะกรรมการตรวจสอบ คณะกรรมการบริหารและเจ้าหน้าที่ระดับบริหาร ซึ่งมีรายละเอียดดังต่อไปนี้

คณะกรรมการบริษัท

ประกอบด้วย กรรมการ 8 ท่าน

- | | |
|--------------------------------------|-------------------------------|
| 1. นายอิโรชิ ยามาด้า | กรรมการผู้จัดการ |
| 2. นายนาโอกิ ยามาด้า | กรรมการ |
| 3. นายอิโรคาซึ ชูรูฮารา | กรรมการ |
| 4. นายไพฑูรย์ กลัดเขียว | กรรมการ |
| 5. นายโอพาร์ ศรีมงคล | กรรมการ |
| 6. ศาสตราจารย์พิเศษโกเมนทร์ สีบวิเศษ | กรรมการอิสระและกรรมการตรวจสอบ |
| 7. นายพรเทพ ญาณประสาธ | กรรมการอิสระและกรรมการตรวจสอบ |
| 8. นายพชร แก้วนุกูล | กรรมการอิสระและกรรมการตรวจสอบ |

กรรมการผู้มีอำนาจลงลายมือชื่อผูกพันบริษัทฯ ได้แก่ นายอิโรชิ ยามาด้า ผู้มีอำนาจลงลายมือชื่อ และประทับตราสำคัญของบริษัทฯ

อำนาจหน้าที่ของคณะกรรมการบริษัท



คณะกรรมการบริษัทมีอำนาจและหน้าที่ในการกำกับดูแลการดำเนินงานของบริษัทฯให้เป็นไปตามวัตถุประสงค์ของบริษัทฯภายในขอบเขตที่กำหนด มติที่ประชุมผู้ถือหุ้นและกฎหมายต่างๆที่เกี่ยวข้อง ในบางกรณีที่เป็น คณะกรรมการอาจแต่งตั้งบุคคลอื่นใดให้ดำเนินกิจการของบริษัทฯภายใต้การควบคุมของคณะกรรมการหรืออาจมอบอำนาจเพื่อให้บุคคลดังกล่าวนั้นมีอำนาจตามที่คณะกรรมการเห็นสมควรและตามเงื่อนไขเวลาที่คณะกรรมการเห็นสมควร และคณะกรรมการอาจยกเลิกเพิกถอนเปลี่ยนแปลงหรือแก้ไขอำนาจนั้นๆได้ และบุคคลที่ได้รับมอบอำนาจหรือแต่งตั้ง จะต้องปฏิบัติงานตามข้อบังคับ คำสั่งหรือนโยบายที่คณะกรรมการกำหนดเท่านั้น

บทบาทหน้าที่และความรับผิดชอบ

1. กำหนดนโยบายหลักในการดำเนินธุรกิจ นโยบายทางการเงิน นโยบายในการบริหารเงินทุน และนโยบายในการบริหารความเสี่ยงของบริษัทฯ
2. พิจารณอนุมัติงบประมาณและโครงการลงทุนของบริษัทฯและกำกับดูแลการดำเนินโครงการให้เป็นไปตามแผน
3. กำกับดูแลการดำเนินงานของบริษัทฯให้เป็นไปตามหรือดีกว่าเป้าหมายที่ตั้งไว้และกำหนดแนวทางทางแก้ไขในกรณีที่มีอุปสรรคในการบรรลุเป้าหมายนั้น
4. จัดให้มีการรายงานข้อมูลโดยทั่วไปและข้อมูลทางการเงินของบริษัทฯต่อผู้ถือหุ้นและผู้มีส่วนได้ส่วนเสียทั่วไปอย่างถูกต้อง ทันกาล และเป็นไปตามที่กฎหมายกำหนด
5. รับทราบรายงานการตรวจสอบที่สำคัญและกำหนดแนวทางในการปรับปรุงแก้ไขกรณีที่พบข้อบกพร่องอันเป็นสาระสำคัญ
6. สอบทานความเพียงพอและเหมาะสมของระบบควบคุมภายในและการบริหารความเสี่ยงของบริษัทฯ
7. จัดให้มีกระบวนการสร้างผู้บริหารระดับสูงขึ้นมาทดแทน

คณะกรรมการตรวจสอบ

ประกอบด้วย 3 ท่าน ได้แก่

- | | |
|--------------------------------------|----------------------|
| 1. ศาสตราจารย์พิเศษโกเมนทร์ สืบวิเศษ | ประธานกรรมการตรวจสอบ |
| 2. นายพรเทพ ญาณประสาท | กรรมการตรวจสอบ |
| 3. นายเพชร แก้วนุกุล | กรรมการตรวจสอบ |

อำนาจหน้าที่ของคณะกรรมการตรวจสอบ

คณะกรรมการตรวจสอบทำหน้าที่พิจารณาและสอบทานในการกิจของบริษัทฯ ได้แก่ งบการเงินรายไตรมาสและประจำปีให้เป็นไปตามมาตรฐานการรายงานทางการเงินและมาตรฐานการบัญชี ระบบควบคุมภายใน การปฏิบัติงานด้านต่างๆ การเปิดเผยข้อมูลของบริษัทฯ รายการที่เกี่ยวข้อง รายการที่อาจเข้าข่ายขัดแย้งทางผลประโยชน์ เพื่อให้เป็นไปตามกฎหมายข้อบังคับและข้อกำหนดของสำนักงานคณะกรรมการกำกับหลักทรัพย์และตลาดหลักทรัพย์รวมถึงกฎหมายอื่นที่เกี่ยวข้องกับการดำเนินธุรกิจ การคัดเลือกและเสนอแต่งตั้งผู้สอบบัญชีของ



บริษัทฯ และการพิจารณาเสนอคำตอบแทนของผู้สอบบัญชี และจัดให้ทำรายงานของคณะกรรมการตรวจสอบโดยเปิดเผยในรายงานประจำปีของบริษัทฯ

กรรมการตรวจสอบที่มีความรู้และประสบการณ์ในการสอบทานงบการเงินของบริษัทฯ ได้แก่ ศาสตราจารย์พิเศษ โทเมอร์ สืบวิเศษ ซึ่งมีประสบการณ์การทำงานเป็นที่ปรึกษากรมสรรพากร ที่ปรึกษาของบริษัทเอกชนระดับชั้นนำในประเทศและอดีตอาจารย์สอนวิชาภาษีอากร มหาวิทยาลัยธรรมศาสตร์ และนายเพชร แก้วนุกุล อดีตผู้บริหารที่ไทยมิตชูวา สำเร็จการศึกษาระดับปริญญาตรีสาขาการบัญชีจากมหาวิทยาลัยธรรมศาสตร์

คณะกรรมการบริหาร

ประกอบด้วย 5 ท่าน ได้แก่

- | | |
|--------------------------|------------------|
| 1. นายอิโรชิ ยามาด้า | กรรมการผู้จัดการ |
| 2. นายนาโอกิ ยามาด้า | กรรมการ |
| 3. นายอิโรคาซึ ชูรูฮาร่า | กรรมการ |
| 4. นายไพฑูรย์ กลัดเขียว | กรรมการ |
| 5. นายโอฬาร ศรีมงคล | กรรมการ |

อำนาจหน้าที่ของคณะกรรมการบริหาร

- อนุมัติเกี่ยวกับกิจการอันจะเป็นพันธะผูกพันบริษัทฯ ในฐานะผู้ให้คณะกรรมการบริหาร
กระทำการได้ในมูลค่าไม่เกิน 50 ล้านบาท หากเกิน 50 ล้านบาทจะอนุมัติโดยคณะกรรมการ
บริษัท
- กำกับดูแลการดำเนินงานของบริษัทฯ ตามนโยบายของคณะกรรมการบริษัท ให้เป็นไปตาม
กฎหมายและข้อบังคับของบริษัทฯ เว้นแต่กรณีที่กรรมการบริหารอาจมีความขัดแย้งทาง
ผลประโยชน์และมีส่วนได้ส่วนเสียจะกระทำได้อีกต่อเมื่อได้รับมติที่ประชุมคณะกรรมการบริษัท
ที่มีกรรมการอิสระเข้าประชุมด้วยเท่านั้น
- กำหนดแนวทางการพัฒนาและการขยายงานของบริษัทฯ ให้สอดคล้องตามแผนนโยบายของ
คณะกรรมการบริษัท
- พิจารณาจัดหาและปรับปรุงระบบและระเบียบงานภายในบริษัทฯ
- พิจารณาจัดทำโครงสร้างเงินเดือน และผลประโยชน์ตอบแทนอื่นๆ ของพนักงาน
- พิจารณากลับกรองข้อมูลหรือข้อเท็จจริงในเรื่องที่เกี่ยวกับการดำเนินงานของบริษัทฯ ที่จะ
นำเสนอคณะกรรมการบริษัทเพื่อการพิจารณาดำเนินการอื่นๆ ตามที่คณะกรรมการบริษัทได้
มอบหมาย

ทั้งนี้การมอบอำนาจดังกล่าวข้างต้นให้แก่คณะกรรมการบริหารนั้นต้องอยู่ภายใต้กฎหมายและข้อบังคับ
ของบริษัทฯ และในกรณีที่การดำเนินการใดที่มีหรืออาจมีผลประโยชน์หรือส่วนได้ส่วนเสียของกรรมการบริหารบาง
ท่านหรือบุคคลที่อาจจะมีผลขัดแย้งทางผลประโยชน์ (ตามประกาศของสำนักงาน ก.ล.ต.) และให้คณะกรรมการ
บริหารนำเสนอเรื่องดังกล่าวต่อคณะกรรมการบริษัท เพื่อให้คณะกรรมการบริษัท ได้พิจารณาตัดสินใจในรายละเอียด



ต่อไป โดยกรรมการท่านนั้นและบุคคลที่อาจมีความขัดแย้งทางผลประโยชน์จะไม่มีสิทธิออกเสียงลงคะแนนในการประชุมคณะกรรมการบริษัทในเรื่องดังกล่าว

เจ้าหน้าที่ระดับบริหารของบริษัทฯ

- | | |
|----------------------------|------------------------------------------------------------------------|
| 1. นายอิโรชิ ยามาต้า | กรรมการผู้จัดการ |
| 2. นายอิโรคาซึ ชูรูฮาระ | กรรมการและผู้จัดการโรงงาน สำนักงานปทุมธานี |
| 3. นายไพฑูรย์ กลัดเขียว | กรรมการและผู้จัดการ QMR สำนักงานปทุมธานี |
| 4. นายโอพาร์ ศรีมงคล | กรรมการและผู้จัดการแผนกวิศวกรรม สำนักงานปทุมธานี |
| 5. นายเทะซุจิ ทาเคกุชิ | ผู้จัดการทั่วไปและเลขานุการบริษัท สำนักงานปทุมธานี |
| 6. นายคัสซึมิ ซากากุชิ | ผู้จัดการแผนกขาย ผลิตภัณฑ์ขึ้นส่วนพลาสติก สำนักงานปทุมธานี |
| 7. นายอิโรชิ โฮโซยะ | ผู้จัดการแผนกวิศวกรรม - ผลิตภัณฑ์ขึ้นส่วนพลาสติก สำนักงานปทุมธานี |
| 8. นายอิชิโร่ โอคุโบะ | ผู้จัดการแผนกตรวจสอบคุณภาพ - ผลิตภัณฑ์ขึ้นส่วนพลาสติก สำนักงานปทุมธานี |
| 9. นายยาซุเอกิ ฮันดะ | ผู้จัดการบริหารงานผลิต - ผลิตภัณฑ์ขึ้นส่วนพลาสติก สำนักงานปทุมธานี |
| 10. นายซาดาโยชิ โอริอุจิ | ผู้จัดการแม่พิมพ์ - ผลิตภัณฑ์ขึ้นส่วนพลาสติก สำนักงานปทุมธานี |
| 11. นายสมนึก คีสมแสง | ผู้จัดการแผนกทรัพยากรบุคคล สำนักงานปทุมธานี |
| 12. นางสาวอัญชุลี อยู่อ่อน | ผู้จัดการแผนกบัญชี สำนักงานปทุมธานี |
| 13. นายสมชาติ พ่วงหลาย | ผู้จัดการแผนกผลิต - ผลิตภัณฑ์ขึ้นส่วนพลาสติก สำนักงานปทุมธานี |
| 14. นายนฤพนธ์ เย็นประเสริฐ | ผู้จัดการแผนกซ่อมบำรุง สำนักงานปทุมธานี |
| 15. นายธีระชัย ละอองทอง | ผู้จัดการแผนกประกอบ - ผลิตภัณฑ์ขึ้นส่วนพลาสติก สำนักงานปทุมธานี |
| 16. นายไสว โพร้สิทธิ์ | ผู้จัดการแผนกพ่นสี - ผลิตภัณฑ์ขึ้นส่วนพลาสติก สำนักงานปทุมธานี |
| 17. นายโทะชิอิโกะ โอะโนะดะ | ผู้จัดการทั่วไป สาขาที่ 1 และสาขาที่ 2 |
| 18. นายอะกิโอะ อิซาจิ | ผู้จัดการโรงงาน - ผลิตภัณฑ์ขึ้นส่วนพลาสติก (สาขาที่ 1) |
| 19. นายอิโรสึกุ ทานาเบะ | ผู้จัดการแผนกตรวจสอบคุณภาพ - ผลิตภัณฑ์ขึ้นส่วนพลาสติก (สาขาที่ 1) |
| 20. นายยูวานิชณ์ นาจิต | ผู้จัดการแผนกผลิต - ผลิตภัณฑ์ขึ้นส่วนพลาสติก (สาขาที่ 1) |



- | | |
|-------------------------------|----------------------------------------------------------------------|
| 21. นายสุภาพ นฤเบศร์ไกรสิทธิ์ | ผู้จัดการแผนกแม่พิมพ์ - ผลิตภัณฑ์ชิ้นส่วนพลาสติก (สาขาที่ 1) |
| 22. นายนรเศรษฐ์ ฉิมผักแว่น | ผู้จัดการแผนกประกอบ - ผลิตภัณฑ์ชิ้นส่วนพลาสติก (สาขาที่ 1) |
| 23. นายธวัชชัย บัวแก้ว | ผู้จัดการแผนก ISO - ผลิตภัณฑ์ชิ้นส่วนพลาสติก (สาขาที่ 1) |
| 24. นายณัฐพงศ์ สายดารา | ผู้จัดการแผนกควบคุมการผลิต - ผลิตภัณฑ์ชิ้นส่วนพลาสติก (สาขาที่ 1) |
| 25. นายโทมัทสุ อะซายามา | ผู้จัดการโรงงาน - ผลิตภัณฑ์ชิ้นส่วนแมกนีเซียมสาขาที่ 1 และสาขาที่ 2 |
| 26. นายมาซายะ มัตสึบาระ | ผู้จัดการแผนกควบคุมการผลิต - ผลิตภัณฑ์ชิ้นส่วนแมกนีเซียม (สาขาที่ 1) |
| 27. นายโทชิคาซึ ซาวาอิ | ผู้จัดการแผนกตรวจสอบคุณภาพ - ผลิตภัณฑ์ชิ้นส่วนแมกนีเซียม (สาขาที่ 1) |
| 28. นายเคนจิ คาเมดะ | ผู้จัดการแผนกตรวจสอบคุณภาพ - ผลิตภัณฑ์ชิ้นส่วนแมกนีเซียม (สาขาที่ 1) |
| 29. นายนพรัตน์ ชาละวันกุมภีร์ | ผู้จัดการแผนกตรวจสอบคุณภาพ - ผลิตภัณฑ์ชิ้นส่วนแมกนีเซียม (สาขาที่ 1) |
| 30. นางสาวยุภา ทุมฉิมพลี | ผู้จัดการแผนกบัญชี สาขาที่ 1 และสาขาที่ 2 |
| 31. นายอิโรกิ ซากาโมโตะ | ผู้จัดการแผนกตรวจสอบคุณภาพ - ผลิตภัณฑ์ชิ้นส่วนแมกนีเซียม (สาขาที่ 2) |

การสรรหาและแต่งตั้งกรรมการและผู้บริหารระดับสูงสุด

(1) กรรมการอิสระ

กรรมการอิสระต้องเป็นไปตามหลักเกณฑ์ดังต่อไปนี้

- ถือหุ้นไม่เกินร้อยละหนึ่งของจำนวนหุ้นที่มีสิทธิออกเสียงทั้งหมดของบริษัทฯ ให้นับรวมการถือหุ้นของผู้ที่เกี่ยวข้องของกรรมการอิสระรายนั้น ๆ ด้วย
- ไม่เป็นหรือเคยเป็นกรรมการที่มีส่วนร่วมบริหารงาน ลูกจ้าง พนักงานที่ปรึกษาที่ได้เงินเดือนประจำบริษัทฯ ใหญ่เว้นแต่จะได้พ้นจากการมีลักษณะดังกล่าวมาแล้วไม่น้อยกว่าสองปีก่อนวันที่ยื่นคำขออนุญาต ต่อสำนักงาน ก.ล.ต.
- ไม่เป็นบุคคลที่มีความสัมพันธ์ทางสายโลหิตหรือโดยการจดทะเบียนตามกฎหมายในลักษณะที่เป็นบิดามารดา คู่สมรส พี่น้อง และบุตร รวมทั้งคู่สมรสของบุตร ของผู้บริหาร ผู้ถือหุ้นรายใหญ่



- ไม่มีหรือเคยมีความสัมพันธ์ทางธุรกิจใดๆ รวมถึงการทำรายการทางการเงินที่มีลักษณะเข้าข่ายประเภทของรายการที่เกี่ยวข้องกับบริษัทฯ และพฤติกรรมอื่นที่ตนเองทำนองเดียวกัน บริษัทใหญ่ บริษัทย่อย บริษัทร่วม ผู้ถือหุ้นรายใหญ่ หรือผู้มีอำนาจควบคุมของบริษัทฯ ในลักษณะที่อาจเป็นการขัดขวางการใช้วิจารณญาณอย่างอิสระของตนเว้นแต่จะได้พ้นจากการมีลักษณะดังกล่าวมาแล้วไม่น้อยกว่าสองปีก่อนวันที่ยื่นคำขออนุญาตต่อสำนักงาน ก.ล.ต.
- ไม่เป็นหรือเคยเป็นผู้สอบบัญชีของบริษัทฯ บริษัทใหญ่ บริษัทย่อย บริษัทร่วม ผู้ถือหุ้นรายใหญ่ และไม่เป็นผู้ถือหุ้นที่มีนัย ผู้มีอำนาจควบคุม หรือหุ้นส่วนของสำนักงานสอบบัญชีซึ่งมีผู้สอบบัญชีของบริษัทฯ บริษัทใหญ่ บริษัทย่อย บริษัทร่วม ผู้ถือหุ้นรายใหญ่ เว้นแต่จะได้พ้นจากการมีลักษณะดังกล่าวมาแล้วไม่น้อยกว่าสองปีก่อนวันที่ยื่นคำขออนุญาตต่อสำนักงาน ก.ล.ต.
- ไม่เป็นหรือเคยเป็นผู้ให้บริการทางวิชาชีพใด ๆ ซึ่งรวมถึงการให้บริการเป็นที่ปรึกษา กฎหมายหรือที่ปรึกษาทางการเงิน ซึ่งได้รับค่าบริการเกินกว่าสองล้านบาทต่อปีจากบริษัทฯ บริษัทใหญ่ บริษัทย่อย บริษัทร่วม ผู้ถือหุ้นรายใหญ่ เว้นแต่จะได้พ้นจากการมีลักษณะดังกล่าวมาแล้วไม่น้อยกว่าสองปีก่อนวันที่ยื่นคำขออนุญาตต่อสำนักงาน ก.ล.ต.
- ไม่เป็นกรรมการที่ได้รับการแต่งตั้งขึ้นเพื่อเป็นตัวแทนของกรรมการของบริษัทฯ ผู้ถือหุ้นรายใหญ่หรือผู้ถือหุ้นซึ่งเป็นผู้ที่เกี่ยวข้องกับผู้ถือหุ้นรายใหญ่
- ไม่ประกอบกิจการที่มีสภาพอย่างเดียวกันและเป็นการแข่งขันที่มีนัยกับกิจการของบริษัทฯ หรือบริษัทย่อยหรือไม่เป็นหุ้นส่วนที่มีนัยในห้างหุ้นส่วน หรือเป็นกรรมการที่มีส่วนร่วมบริหารงาน ลูกจ้าง พนักงาน ที่ปรึกษาที่รับเงินเดือนประจำหรือถือหุ้นเกินร้อยละหนึ่งของจำนวนหุ้นที่มีสิทธิออกเสียงทั้งหมดของบริษัทฯ อื่นซึ่งประกอบกิจการที่มีสภาพอย่างเดียวกันและเป็นการแข่งขันที่มีนัยกับกิจการของบริษัทฯ หรือบริษัทย่อย
- ไม่มีลักษณะอื่นใดที่ทำให้ไม่สามารถให้ความเห็นอย่างเป็นอิสระเกี่ยวกับการดำเนินงานของบริษัทฯ

ในกรณีที่บุคคลใดที่มีคุณสมบัติตามหลักเกณฑ์ของการเป็นกรรมการอิสระและได้รับการเสนอประวัติและประสบการณ์การทำงานเข้าที่ประชุมคณะกรรมการบริษัทเพื่อพิจารณาแล้ว จะต้องได้รับการอนุมัติอย่างเป็นเอกฉันท์จึงจะสามารถดำรงตำแหน่งกรรมการอิสระได้

(2) การสรรหากรรมการและผู้บริหารระดับสูงสุด

บุคคลที่จะได้รับแต่งตั้งเป็นกรรมการและผู้บริหารระดับสูงของบริษัทฯ จะต้องผ่านขั้นตอนของคณะกรรมการบริษัท โดยบริษัทฯ ได้กำหนดหลักเกณฑ์ในการแต่งตั้งกรรมการบริษัทฯ ดังนี้

- คณะกรรมการจะเป็นผู้พิจารณาคัดเลือกตามเกณฑ์ประสบการณ์และความสามารถวิสัยทัศน์ และอุปนิสัย เพื่อนำเสนอต่อผู้ถือหุ้นพิจารณาอนุมัติแต่งตั้ง
- ในการประชุมผู้ถือหุ้นสามัญประจำปีทุกครั้งตามบทบัญญัติแห่งพระราชบัญญัติบริษัทมหาชนจำกัด พ.ศ. 2535 มาตรา 71 และข้อบังคับของบริษัทฯ กำหนดให้กรรมการต้องออก



จากตำแหน่งตามวาระอย่างน้อยหนึ่งในสาม ถ้าจำนวนกรรมการที่จะแบ่งออกให้ตรงเป็นสามส่วนไม่ได้ ก็ให้ออกโดยจำนวนที่ใกล้ที่สุดกับหนึ่งในสาม กรรมการที่จะต้องออกจากตำแหน่งในปีแรก และปีที่สองภายหลังจดทะเบียนบริษัทนั้นให้จับสลากกันว่าผู้ใดจะออก ส่วนปีหลังจากต่อไป ให้กรรมการคนที่อยู่ในตำแหน่งที่นานที่สุดนั้นเป็นผู้ที่ออกจากตำแหน่ง กรรมการที่จะออกตามวาระนี้อาจถูกเลือกเข้ามาดำรงตำแหน่งใหม่ก็ได้ ทั้งนี้ข้อบังคับของบริษัทกำหนดให้ที่ประชุมผู้ถือหุ้นเลือกกรรมการ ตามหลักเกณฑ์และวิธีการดังต่อไปนี้

- ผู้ถือหุ้นคนหนึ่งมีคะแนนเสียงเท่ากับหนึ่งหุ้นต่อหนึ่งเสียง
- ผู้ถือหุ้นแต่ละคนต้องใช้คะแนนเสียงที่มีอยู่ทั้งหมดเลือกตั้งบุคคลคนเดียวหรือหลายคนเป็นกรรมการก็ได้ แต่จะแบ่งคะแนนเสียงให้แก่ผู้ใดมากน้อยเพียงใดไม่ได้
- บุคคลซึ่งได้รับคะแนนเสียงสูงสุดตามลำดับลงมาเป็นผู้ได้รับการเลือกตั้งเป็นกรรมการเท่ากับจำนวน กรรมการที่จะมีได้ในการเลือกตั้งแต่ละครั้ง ในกรณีที่บุคคลซึ่งได้รับคะแนนเสียงเท่ากันเกินจำนวนกรรมการที่จะพึงมีหรือพึงเลือกตั้งในครั้งนั้น ให้ผู้เป็นประธานเป็นผู้ออกเสียงชี้ขาดเพิ่มอีกหนึ่งเสียง

ในกรณีที่ตำแหน่งกรรมการว่างลงเพราะสาเหตุอื่นใดที่นอกเหนือไปจากการออกตามวาระ ให้คณะกรรมการเลือกบุคคลอื่นซึ่งมีคุณสมบัติและไม่มีลักษณะต้องห้ามตามกฎหมายว่าด้วยบริษัทมหาชนจำกัดเข้าเป็นกรรมการแทนในการประชุมกรรมการคราวถัดไป เว้นแต่วาระของกรรมการจะเหลือน้อยกว่า 2 เดือน โดยบุคคลซึ่งได้รับการเลือกตั้งเป็นกรรมการแทนจะอยู่ในตำแหน่งกรรมการจะอยู่ในตำแหน่งกรรมการได้เพียงเท่าวาระที่ยังเหลืออยู่ของกรรมการที่เข้าไปแทนโดยมติของคณะกรรมการ ต้องประกอบไปด้วยคะแนนเสียงไม่น้อยกว่า 3 ใน 4 ของกรรมการที่ยังเหลืออยู่

การป้องกันการรั่วข้อมูลภายใน

บริษัทมีการป้องกันการรั่วข้อมูลภายในตามหลักการกำกับดูแลกิจการที่ดี ดังนี้

1. ห้ามมิให้พนักงานของบริษัทนำข้อมูลภายในบริษัทฯ ไปเปิดเผยให้แก่ผู้ใดหรือนำข้อมูลไปใช้เพื่อผลประโยชน์ส่วนตัว โดยเน้นให้พนักงานทุกระดับมีจิตสำนึกในเรื่องนี้
2. ให้ข้อมูลความรู้เพื่อสร้างความเข้าใจให้กรรมการและผู้บริหารในส่วนงานต่างๆเกี่ยวกับหน้าที่ต้องรายงานการถือครองหลักทรัพย์ของตน คู่สมรสและบุตรที่ยังไม่บรรลุนิติภาวะรวมถึงบทลงโทษตามพระราชบัญญัติหลักทรัพย์และตลาดหลักทรัพย์ พ.ศ.2535 และประกาศคำสั่งและข้อกำหนดของสำนักงานคณะกรรมการกำกับหลักทรัพย์และตลาดหลักทรัพย์
3. ให้ผู้บริหารรายงานการเปลี่ยนแปลงการถือครองหลักทรัพย์ต่อสำนักงานคณะกรรมการกำกับหลักทรัพย์และตลาดหลักทรัพย์และจัดส่งสำเนารายงานดังกล่าวให้แก่บริษัทฯ ในวันเดียวกัน วันที่ส่งรายงานต่อสำนักงานคณะกรรมการกำกับหลักทรัพย์และตลาดหลักทรัพย์โดยให้ผู้บริหารต้องถือปฏิบัติเรื่องนี้อย่างเคร่งครัด



4. ให้แจ้งผู้บริหารทราบว่าผู้บริหารที่ได้รับข้อมูลภายในอันเป็นสาระสำคัญที่มีผลต่อการเปลี่ยนแปลงราคาหลักทรัพย์ จะต้องระงับการซื้อขายหลักทรัพย์ของบริษัทฯ ในช่วงหนึ่งเดือนก่อนที่งบการเงินหรือข้อมูลภายในของบริษัทฯ จะเปิดเผยต่อสาธารณะชนและห้ามมิให้เปิดเผยข้อมูลอันเป็นสาระสำคัญนั้นต่อบุคคลอื่น

สิทธิในการประชุมผู้ถือหุ้น

1. บริษัทฯ จัดการประชุมสามัญผู้ถือหุ้นประจำปีทุกปีๆ ละ 1 ครั้ง โดยจัดส่งหนังสือแนบนัดประชุมพร้อมทั้งข้อมูลประกอบระเบียบวาระการประชุม เพื่อเสนอให้ผู้ถือหุ้นได้พิจารณาล่วงหน้าไม่น้อยกว่า 7 วันก่อนวันประชุมและในแต่ละระเบียบวาระจะมีความเห็นของคณะกรรมการบริษัทประกอบและจดบันทึกการประชุมอย่างถูกต้องครบถ้วนและตรวจสอบได้ นอกจากนี้ได้เปิดโอกาสให้ผู้ถือหุ้นได้ซักถามเมื่อมีข้อสงสัยและหากมีระเบียบวาระเพิ่มเติม ผู้ถือหุ้นสามารถเสนอที่ประชุมผู้ถือหุ้นเพื่อพิจารณาได้ บริษัทฯ ตระหนักถึงความสำคัญของสิทธิของผู้ถือหุ้นในการเข้าถึงข้อมูลของบริษัทฯ
2. ในที่ประชุมผู้ถือหุ้นบริษัทฯ ประธานกรรมการบริษัท ประธานคณะกรรมการตรวจสอบ กรรมการบริหาร กรรมการตรวจสอบและตัวแทนจากผู้สอบบัญชีจำเป็นต้องเข้าร่วมประชุมทุกครั้งเว้นแต่กรณีจำเป็นที่ไม่สามารถเข้าร่วมได้
3. รายงานการประชุมผู้ถือหุ้นจะถูกเสนอให้ผู้ถือหุ้นได้พิจารณารับรองในการประชุมผู้ถือหุ้นครั้งถัดไป โดยที่บริษัทฯ ได้จัดเก็บรายงานการประชุมผู้ถือหุ้นที่ผ่านการรับรองจากที่ประชุมผู้ถือหุ้นไว้ในที่ปลอดภัยและพร้อมที่จะให้ผู้ที่เกี่ยวข้องตรวจสอบได้
4. สิทธิในการได้รับข้อมูลและสิทธิในการออกเสียงในการประชุมผู้ถือหุ้นแต่ละครั้ง ประธานในที่ประชุมเปิดโอกาสให้ผู้ถือหุ้นทุกท่านได้มีสิทธิอย่างเท่าเทียมกันในการซักถามตรวจสอบการดำเนินงานของบริษัทฯ รวมถึงการเสนอความคิดเห็น และคำแนะนำต่างๆ ที่จะประโยชน์ต่อการดำเนินงานของบริษัทฯ เพื่อให้เกิดประสิทธิภาพและประสิทธิผลในกิจการ
5. บริษัทฯ ได้จัดเตรียมหนังสือมอบฉันทะให้กรรมการอิสระเป็นผู้รับมอบอำนาจจากผู้ถือหุ้นในกรณีที่ผู้ถือหุ้นไม่สามารถเข้าร่วมประชุมได้ซึ่งผู้ถือหุ้นสามารถระงับมติออกเสียงในแต่ละวาระเพื่อให้ผู้รับมอบอำนาจปฏิบัติตามได้เจตนาของผู้มอบฉันทะ
6. ผู้ถือหุ้นจะได้รับการดูแลอย่างเท่าเทียมกันในสิทธิต่างๆ ที่ผู้ถือหุ้นพึงมีและพึงได้

สิทธิของผู้มีส่วนได้ส่วนเสีย

1. พนักงานบริษัทฯ ได้รับการปฏิบัติอย่างเท่าเทียมและเป็นธรรมในผลตอบแทนที่ได้รับจากบริษัทฯ
2. ผู้ถือหุ้นได้รับการดูแลอย่างเท่าเทียมกันในสิทธิต่างๆ ที่ผู้ถือหุ้นพึงมีและพึงได้ตามกฎหมาย
3. การทำธุรกิจกับลูกค้า เป็นไปตามเงื่อนไขสัญญาทางการค้าด้วยความสุจริตและเป็นธรรม
4. การปฏิบัติต่อลูกค้าด้วยความซื่อสัตย์ ผลิตและส่งมอบสินค้าด้วยคุณภาพตามมาตรฐานที่ลูกค้าต้องการรักษา ความลับทางธุรกิจของลูกค้าอย่างเคร่งครัด การเปิดเผยข้อมูลที่เกี่ยวข้องกับลูกค้าต้อง



ได้รับการอนุญาตจากลูกค้าก่อน จัดหน่วยงานบุคคลที่ทำหน้าที่รับซื้อร่องเรียนของลูกค้า เพื่อนำไปดำเนินงานปรับปรุงแก้ไขให้แก่ลูกค้าโดยเร็วที่สุด

5. ตระหนักถึงสภาพแวดล้อมที่ส่งผลกระทบต่อสังคมโดยรอบกิจการ

ภาวะผู้นำและวิสัยทัศน์

คณะกรรมการบริษัทกำหนดบทบาทหน้าที่เพื่อให้เป็นไปตามมาตรฐานการกำกับดูแลกิจการที่ดีดังต่อไปนี้

1. กำหนดวิสัยทัศน์ ภารกิจ กลยุทธ์ เป้าหมาย แผนธุรกิจ และงบประมาณของบริษัทฯ โดยกำกับดูแลให้ฝ่ายจัดการดำเนินการตามแผนธุรกิจและงบประมาณสำหรับทุกหน่วยงานภายในบริษัทฯ ที่กำหนดไว้อย่างมีประสิทธิภาพและประสิทธิผล เพื่อประโยชน์สูงสุดแก่กิจการ และแก่ผู้ถือหุ้น
2. กำหนดและแยกบทบาทหน้าที่และความรับผิดชอบระหว่างคณะกรรมการและฝ่ายจัดการอย่างชัดเจนตามโครงสร้างการจัดการ การสื่อสารบทบาทหน้าที่และความรับผิดชอบต่างๆต่อกรรมการ ฝ่ายจัดการ และพนักงาน ของบริษัทฯอย่างสม่ำเสมอ ซึ่งโครงสร้างจัดการสามารถปรับปรุงเปลี่ยนแปลงแก้ไขได้ตามความเหมาะสมให้ทันต่อสภาวะการณ์ทางธุรกิจที่เปลี่ยนแปลงไป
3. กำกับดูแลการบริหารงานและการดำเนินนโยบายที่กำหนดไว้ให้เป็นไปตามกรณี โดยการอนุมัติรายการที่เกี่ยวกับกิจการถือเป็นพันธะผูกพันบริษัทฯ ในฐานะที่เป็นผู้กู้ คณะกรรมการบริหารสามารถกระทำได้ในมูลค่าไม่เกิน 50 ล้านบาท หากเกิน 50 ล้านบาท จำเป็นต้องผ่านการอนุมัติโดยคณะกรรมการบริษัทด้วย ทั้งนี้ไม่รวมถึงรายการที่มีความขัดแย้งหรือมีส่วนได้ส่วนเสียรวมทั้งรายการที่ต้องขอความเห็นจากผู้ถือหุ้นตามข้อกำหนดของคณะกรรมการกำกับหลักทรัพย์และตลาดหลักทรัพย์

ความขัดแย้งทางผลประโยชน์

รายการที่อาจก่อให้เกิดความขัดแย้งทางผลประโยชน์และรายการที่เกี่ยวข้อง เช่น การรับความช่วยเหลือทางด้านเทคนิคและการพัฒนาเทคโนโลยีใหม่ๆจากบริษัทแม่ที่ญี่ปุ่น ซึ่งมีรายละเอียดข้อมูลแสดงอยู่ในหัวข้อเรื่องรายการระหว่างกัน เฉพาะกรรมการบริหารที่ไม่มีส่วนได้เสียได้มีส่วนร่วมในการอนุมัติในการทำสัญญาได้รับความช่วยเหลือทางด้านเทคนิคและการพัฒนา (Technical Service Agreement) กับบริษัทแม่ โดยพิจารณาความเหมาะสมของรายการอย่างรอบคอบและกำหนดราคาและเงื่อนไขเสมือนทำรายการกับบุคคลภายนอกและได้คำนึงถึงผลประโยชน์สูงสุดของบริษัทฯก่อนที่คณะกรรมการอนุมัติการทำรายการดังกล่าวทั้งนี้บริษัทฯจะปฏิบัติตามกฎหมายว่าด้วยหลักทรัพย์และตลาดหลักทรัพย์ และข้อบังคับ ประกาศ คำสั่ง หรือกำหนดของตลาดหลักทรัพย์แห่งประเทศไทย โดยผู้มีส่วนได้เสียในการทำรายการดังกล่าว จะไม่มีสิทธิออกเสียงอนุมัติการทำรายการนั้นๆทั้งในที่ประชุมคณะกรรมการบริษัทและหรือในที่ประชุมผู้ถือหุ้น ตามแต่กรณี

จรรยาบรรณธุรกิจ

ผู้บริหารบริษัทฯได้ประชุมกับหัวหน้าในสำนักงานและในโรงงานรวมถึงระดับต่างๆให้ตระหนักการปฏิบัติหน้าที่ที่ได้รับมอบหมายให้สำเร็จลุล่วง โดยร่วมมือประสานงานกันด้วยความสามัคคี ด้วยความซื่อสัตย์ สุจริต



อย่างมีจริยธรรม และคุณธรรม กรณีที่พนักงานคนใด กระทำการทุจริตต่อบริษัทฯ ลูกค้าหรือบุคคลอื่นในสังคม จะถูกพิจารณาตามความรุนแรงของการกระทำ เริ่มตั้งแต่ตักเตือนด้วยวาจาตักเตือนเป็นหนังสือและให้ลาออกหรือปลดออกจากการเป็นพนักงาน ไม่ว่าจะพนักงานคนไทยหรือคนญี่ปุ่น ตั้งแต่ระดับกรรมการลงมาถึงพนักงานทั่วไป จะถูกพิจารณาด้วยหลักเกณฑ์อย่างเท่าเทียมกัน

การถ่วงดุลกรรมการที่ไม่ได้เป็นผู้บริหาร

คณะกรรมการบริษัทประกอบด้วยกรรมการ 8 ท่าน โดยไม่ให้บุคคลหรือกลุ่มบุคคลใดมีอำนาจในการตัดสินใจแต่เพียงบุคคลเดียว หรือกลุ่มเดียว โดยสัดส่วนกรรมการที่เป็นผู้บริหารและที่ไม่ได้เป็นผู้บริหาร ยังคงเป็นเช่นเดียวกับปีที่ผ่านมา ดังนี้

- กรรมการที่เป็นผู้บริหาร (Executive Director) 5 ท่าน
- กรรมการที่ไม่ได้เป็นผู้บริหาร (Non-Executive Director) 3 ท่าน

การดำรงตำแหน่งประธานกรรมการและกรรมการผู้จัดการโดยบุคคลเดียวกัน

นายอิโรชิ ยามาด้า ประธานกรรมการและนายนาโอกิ ยามาด้า กรรมการบริษัทฯ เป็นตัวแทนของผู้ถือหุ้นรายใหญ่สุด คือ บริษัท มิทซว้า อิเล็กทริก อินดัสตรี จำกัด ซึ่งเป็นบริษัทแม่ และนายอิโรชิ ยามาด้า ดำรงตำแหน่งกรรมการผู้จัดการของบริษัทฯอีกตำแหน่งด้วย ในการบริหารจัดการงานต่างๆ จำเป็นต้องคำนึงถึงความโปร่งใสในกระบวนการอนุมัติรายการทางธุรกิจภายใต้อำนาจที่มีอยู่ตามกฎเกณฑ์และระเบียบข้อบังคับต่างๆ ที่เกี่ยวข้องตามหลักการกำกับดูแลกิจการที่ดี โดยที่กรรมการอิสระ 3 ท่าน ได้ปฏิบัติหน้าที่และรับผิดชอบโดยเสนอความเห็นและคำแนะนำที่เป็นประโยชน์ต่อการบริหารงานภายในขอบเขตที่คณะกรรมการกำหนด

การต่อต้านการทุจริตคอร์รัปชัน

บริษัทฯ มีนโยบายต่อต้านการทุจริตคอร์รัปชัน โดยทราบทั่วทั้งองค์กรและให้พนักงานถือปฏิบัติตามนโยบายดังนี้

“บริษัท มิทซว้า จำกัด (มหาชน) ดำเนินธุรกิจด้วยความเป็นธรรม ความโปร่งใส ความซื่อสัตย์ และความสอดคล้องกับข้อกำหนดควบคุมที่ยึดตามหลักการความรับผิดชอบต่อสังคม และหลักการกำกับดูแลกิจการที่ดี เนื่องจากบริษัทฯ เห็นว่าความซื่อสัตย์เป็นกุญแจสำคัญสู่ชื่อเสียงและความสำเร็จของธุรกิจอย่างยั่งยืน อีกทั้งบริษัทฯ ให้ความสำคัญกับการต่อต้านการทุจริตคอร์รัปชันและกำหนดนโยบายต่อต้านการทุจริตคอร์รัปชัน เพื่อใช้เป็นแนวทางปฏิบัติในการดำเนินงานที่เหมาะสมที่กำหนดความรับผิดชอบแนวทางและชื่อเสียงเพื่อป้องกันการทุจริตคอร์รัปชัน จากธุรกรรมต่างๆทั้งหมด ซึ่งบริษัทฯ ได้เขียนแนวทางปฏิบัตินี้เพื่อใช้เป็นแนวทางในการตัดสินใจอย่างรอบคอบเกี่ยวกับการดำเนินการใดๆ ที่อาจนำไปสู่การทุจริตคอร์รัปชันในการทำธุรกิจ และการพัฒนาองค์กรอย่างยั่งยืนอย่างมีประสิทธิภาพ ห้ามมิให้กรรมการ คณะผู้บริหารและเจ้าหน้าที่ของบริษัทฯกระทำการหรือยอมรับให้มีการกระทำการทุจริตคอร์รัปชันทุกรูปแบบ ไม่ว่าจะทางตรงหรือทางอ้อม ที่ครอบคลุมทุกหน่วยธุรกิจและทุกแผนกที่เกี่ยวข้องในทุกประเทศ นโยบายการต่อต้านการทุจริตคอร์รัปชันจำเป็นต้องได้รับการพิจารณาเป็นประจำ รวมถึงการปรับแก้ไขนโยบาย และบทบัญญัติเกี่ยวกับการนำมาใช้ในทางปฏิบัติเพื่อให้สอดคล้องกับการเปลี่ยนแปลงของธุรกิจ ระเบียบข้อบังคับ มาตรฐาน และกฎหมาย



แนวทางปฏิบัติในการดำเนินงาน

บริษัทฯ ให้ความสำคัญอย่างมากกับการต่อต้านการทุจริตคอร์รัปชันในเรื่องดังต่อไปนี้

1. สินบนและอามิสสินจ้าง
ห้ามมิให้เสนอหรือรับสินบนหรืออามิสสินจ้างทุกรูปแบบหรือสั่งให้บุคคลใดกระทำการดังกล่าว
ในนามของตนเอง
2. ของขวัญ การเลี้ยงรับรอง การต้อนรับและผลประโยชน์
ห้ามมิให้เสนอหรือรับของขวัญ การเลี้ยงรับรอง และการต้อนรับหรือผลประโยชน์อื่น ๆ ที่เป็นการแลกเปลี่ยนให้กระทำการใดๆ หรือห้ามกระทำการใดๆ หรือกระทำการที่ผิดจรรยาบรรณที่มี
จุดหมายไปที่การได้มาซึ่งผลประโยชน์ส่วนตัว หรือสำหรับกระทำข้อตกลงทางธุรกิจที่ไม่
เหมาะสมจำเป็นต้องปฏิบัติ ตามหลักจรรยาบรรณอย่างเคร่งครัด
3. การบริจาคเงินหรือเพื่อการกุศลและการรับหรือให้ความช่วยเหลือและการสนับสนุนทางการเงิน
การให้เงินบริจาคเพื่อการกุศลหรือการรับความช่วยเหลือ และการสนับสนุนทางการเงินต้อง
โปร่งใสและเป็นไปตาม กฎหมายโดยต้องแน่ใจว่าการกระทำดังกล่าวจะไม่ถูกกล่าวหาว่าเป็น
การกระทำการติดสินบน
4. เงินสนับสนุนทางการเงินเมืองและกิจกรรมต่างๆ เงินกองทุนของบริษัทฯ จะไม่นำไปใช้ในการช่วย
เหลือการณรงค์หาเสียงทางการเมืองหรือกิจกรรมใดๆ ของพรรคการเมืองหรือนักการเมือง
ยกเว้นสำหรับเงินช่วยเหลือที่ได้รับอนุญาตตามกฎหมายและในการสนับสนุนประชาธิปไตย

แนวทางปฏิบัติในการต่อต้านการทุจริตคอร์รัปชันสำหรับลูกจ้าง

1. คณะกรรมการ คณะผู้บริหาร และเจ้าหน้าที่ของบริษัทฯ ทุกระดับต้องปฏิบัติตาม นโยบายการ
ต่อต้านการทุจริตคอร์รัปชัน โดยการหลีกเลี่ยงการเข้าไปมีส่วนเกี่ยวข้องกับการทุจริตคอร์รัปชันใดๆ
ก็ตาม ไม่ว่าจะทางตรงหรือทางอ้อม
2. ลูกจ้างทุกคนต้องแจ้งการกระทำดังกล่าวแก่ผู้บังคับบัญชา หรือบุคคลที่รับผิดชอบ รวมถึงให้ความ
ร่วมมือกับการสอบสวน เจ้าหน้าที่ทุกคนต้องปรึกษาข้อสงสัยหรือปัญหากับผู้บังคับบัญชา หรือ
บุคคลที่รับผิดชอบผ่านทางช่องทางที่กำหนดเป็นพิเศษ
3. บริษัทฯ จะให้ความสำคัญเป็นธรรมและความปลอดภัยแก่ลูกจ้างที่ปฏิเสธหรือแจ้งเบาะแสเกี่ยวกับการ
ทุจริตคอร์รัปชันที่เกี่ยวข้องกับบริษัทฯ โดยใช้ นโยบายการป้องกัน” สำหรับบุคคลที่ปรากฏอยู่ใน
ข้อมูล
4. บุคคลที่กระทำการทุจริตคอร์รัปชันถือเป็นการประทุพผิต ซึ่งหมายความว่าบุคคลดังกล่าว
จำเป็นต้องถูกลงโทษทางวินัยตามมาตรฐานของบริษัทฯ อาจใช้กฎหมายเกี่ยวกับการกระทำความผิด
ในการลงโทษในกรณีที่มีการกระทำดังกล่าวเป็นการฝ่าฝืนกฎหมาย



5. บริษัทฯให้ความสำคัญกับการเผยแพร่การแบ่งปันความรู้และการติดต่อสื่อสารกับบุคคลอื่นที่มีส่วนเกี่ยวข้องหรือมีผลกระทบกับบริษัทฯ เพื่อให้บุคคลดังกล่าวจะได้ปฏิบัติตามแนวทางปฏิบัติเกี่ยวกับการต่อต้านการทุจริตคอร์รัปชันได้อย่างมีประสิทธิภาพ
6. บริษัทฯมีจุดมุ่งหมายในการสร้างและรักษาวัฒนธรรมขององค์กรที่ไม่ยอมรับการทุจริตคอร์รัปชันในการทำธุรกรรมทุกชนิดที่มีการตกลงกับทั้งภาครัฐและภาคเอกชน

7. โครงสร้างการกำกับดูแลกิจการ และข้อมูลสำคัญเกี่ยวกับคณะกรรมการ คณะกรรมการชุดย่อย ผู้บริหาร พนักงานและอื่นๆ

7.1 โครงสร้างการกำกับดูแลกิจการ

แผนภาพโครงสร้างการกำกับดูแลกิจการ ณ วันที่ 31 มีนาคม 2565

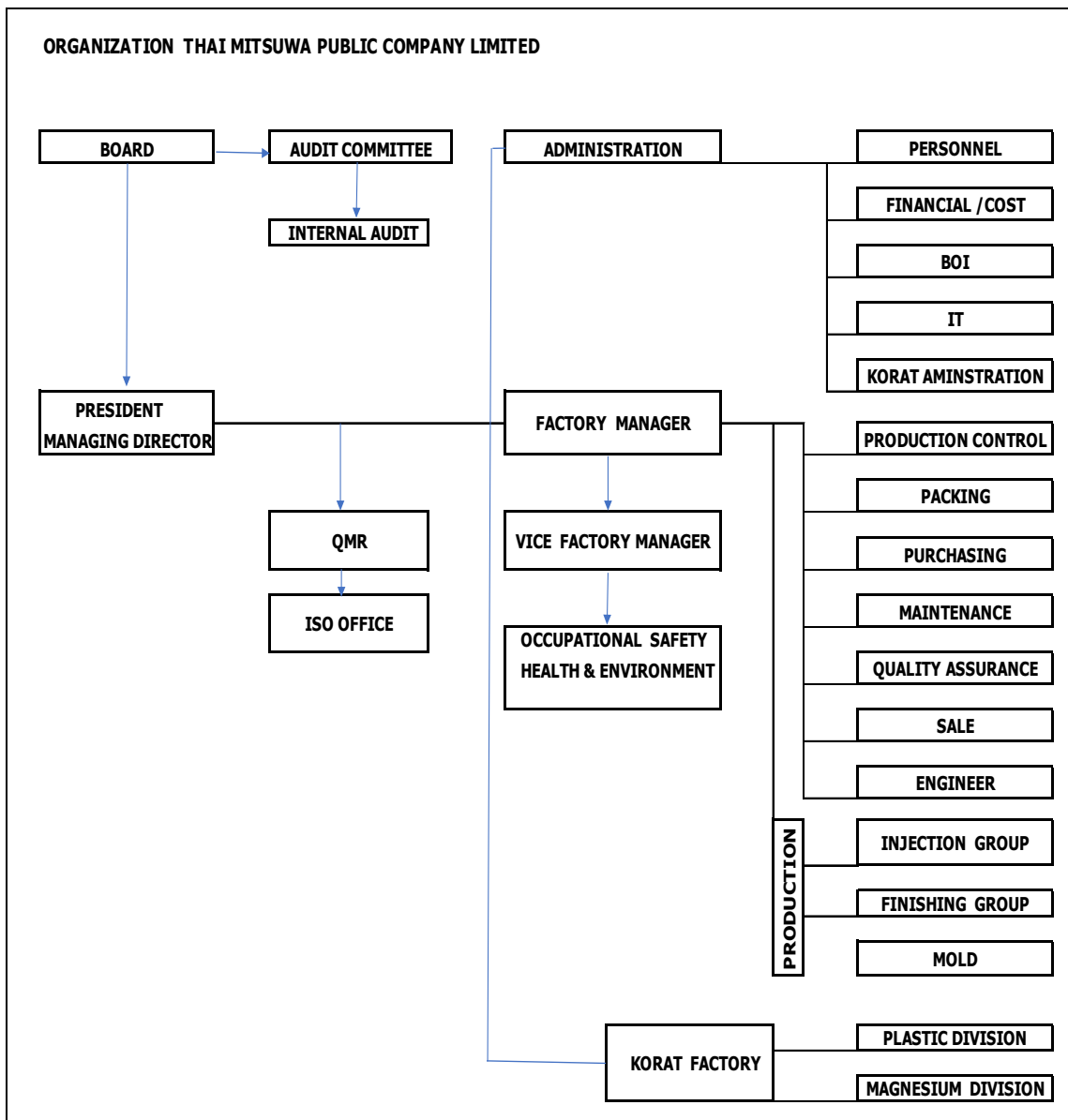



7.2 ข้อมูลเกี่ยวกับคณะกรรมการ

7.2.1 โครงสร้างการจัดการของบริษัทฯ ประกอบด้วย คณะกรรมการจำนวน 3 ชุด คือ คณะกรรมการบริษัท คณะกรรมการตรวจสอบ คณะกรรมการบริหารและเจ้าหน้าที่ระดับบริหาร ซึ่งมีรายละเอียดดังต่อไปนี้

คณะกรรมการบริษัท

ประกอบด้วย กรรมการ 8 ท่าน

1. นายอิโรชิ ยามาด้า	กรรมการผู้จัดการ
2. นายนาโอกิ ยามาด้า	กรรมการ
3. นายอิโรคาชิ ชูรุฮาระ	กรรมการ
4. นายไพฑูรย์ กลัดเขียว	กรรมการ
5. นายโอฬาร ศรีมงคล	กรรมการ
6. ศาสตราจารย์พิเศษโกเมนทร์ สืบวิเศษ	กรรมการอิสระและกรรมการตรวจสอบ
7. นายพรเทพ ญาณประสาธ	กรรมการอิสระและกรรมการตรวจสอบ
8. นายพชร แก้วนุกุล	กรรมการอิสระและกรรมการตรวจสอบ

กรรมการผู้มีอำนาจลงลายมือชื่อผูกพันบริษัทฯ ได้แก่ นายอิโรชิ ยามาด้า ผู้มีอำนาจลงลายมือชื่อ และประทับตราสำคัญของบริษัทฯ นอกจากนี้ นายอิโรชิ ยามาด้า ดำรงตำแหน่งกรรมการผู้จัดการแล้วยังดำรงตำแหน่งประธานกรรมการอีกด้วย

คณะกรรมการบริษัทได้แต่งตั้งกรรมการอิสระ 3 ท่าน ดำรงตำแหน่งกรรมการตรวจสอบ ทำให้สัดส่วนของกรรมการอิสระต่อกรรมการทั้งหมดเป็นสามในแปด

7.2.2 ข้อมูลคณะกรรมการและผู้มีอำนาจควบคุมบริษัทรายบุคคล

การเปิดเผยข้อมูลคณะกรรมการและผู้มีอำนาจควบคุมบริษัทรายบุคคล รายละเอียดปรากฏในเอกสาร

แนบ 1

7.2.3 อำนาจหน้าที่ของคณะกรรมการบริษัท

คณะกรรมการบริษัทมีอำนาจและหน้าที่ในการกำกับดูแลการดำเนินงานของบริษัทฯให้เป็นไปตามวัตถุประสงค์ของบริษัทฯภายในขอบเขตที่กำหนด มติที่ประชุมผู้ถือหุ้นและกฎหมายต่างๆที่เกี่ยวข้อง ในบางกรณีที่เป็น คณะกรรมการอาจแต่งตั้งบุคคลอื่นใดให้ดำเนินกิจการของบริษัทฯภายใต้การควบคุมของคณะกรรมการหรืออาจมอบอำนาจเพื่อให้บุคคลดังกล่าวมีอำนาจตามที่คณะกรรมการเห็นสมควรและตามเงื่อนไขเวลาที่คณะกรรมการเห็นสมควร และคณะกรรมการอาจยกเลิกเพิกถอนเปลี่ยนแปลงหรือแก้ไขอำนาจนั้นๆได้ และบุคคลที่ได้รับมอบอำนาจหรือแต่งตั้ง จะต้องปฏิบัติตามข้อบังคับ คำสั่งหรือนโยบายที่คณะกรรมการกำหนดเท่านั้น

หน้าที่และความรับผิดชอบ

1. กำหนดนโยบายหลักในการดำเนินธุรกิจ นโยบายทางการเงิน นโยบายในการบริหารเงินทุนและนโยบายในการบริหารความเสี่ยงของบริษัทฯ



2. พิจารณานุมัติงบประมาณและโครงการลงทุนของบริษัทฯและกำกับดูแลการดำเนินโครงการให้เป็นไปตามแผน
3. กำกับดูแลการดำเนินงานของบริษัทฯให้เป็นไปตามหรือดีกว่าเป้าหมายที่ตั้งไว้และกำหนดแนวทางแก้ไขในกรณีที่มีอุปสรรคในการบรรลุเป้าหมายนั้น
4. จัดให้มีการรายงานข้อมูลโดยทั่วไปและข้อมูลทางการเงินของบริษัทฯต่อผู้ถือหุ้นและผู้มีส่วนได้ส่วนเสียทั่วไปอย่างถูกต้อง ทันกาล และเป็นไปตามที่กฎหมายกำหนด
5. รับทราบรายงานการตรวจสอบที่สำคัญและกำหนดแนวทางในการปรับปรุงแก้ไขกรณีที่พบข้อบกพร่องอันเป็นสาระสำคัญ
6. สอบทานความเพียงพอและเหมาะสมของระบบควบคุมภายในและการบริหารความเสี่ยงของบริษัทฯ
7. จัดให้มีกระบวนการสร้างผู้บริหารระดับสูงขึ้นมาทดแทน

7.3 ข้อมูลเกี่ยวกับคณะกรรมการชุดย่อย

7.3.1 บริษัทมีคณะกรรมการชุดย่อย ได้แก่ คณะกรรมการตรวจสอบและคณะกรรมการบริหาร

7.3.2 คณะกรรมการตรวจสอบ

ประกอบด้วย 3 ท่าน ได้แก่

1. ศาสตราจารย์พิเศษโกเมนทร์ สืบวิเศษ	ประธานกรรมการตรวจสอบ
2. นายพรเทพ ญาณประสาท	กรรมการตรวจสอบ
3. นายพชร แก้วบุญกุล	กรรมการตรวจสอบ

คณะกรรมการบริหาร

ประกอบด้วย 5 ท่าน ได้แก่

1. นายอิโรชิ ยามาด้า	กรรมการผู้จัดการ
2. นายนาโอกิ ยามาด้า	กรรมการ
3. นายอิโรคาซึ ชูรูฮาร่า	กรรมการ
4. นายไพฑูรย์ กลัดเขียว	กรรมการ
5. นายโอฟาร ศรีมงคล	กรรมการ

อำนาจหน้าที่ของคณะกรรมการตรวจสอบ

คณะกรรมการตรวจสอบทำหน้าที่พิจารณาและสอบทานในภารกิจของบริษัทฯ ได้แก่ งบการเงินรายไตรมาสและประจำปีให้เป็นไปตามมาตรฐานการรายงานทางการเงินและมาตรฐานการบัญชี ระบบควบคุมภายใน การปฏิบัติงานด้านต่างๆ การเปิดเผยข้อมูลของบริษัทฯ รายการที่เกี่ยวข้อง รายการที่อาจเข้าข่ายขัดแย้งทางผลประโยชน์ เพื่อให้เป็นไปตามกฎหมายข้อบังคับและข้อกำหนดของสำนักงานคณะกรรมการกำกับหลักทรัพย์และ



ตลาดหลักทรัพย์ร่วมถึงกฎหมายอื่นที่เกี่ยวข้องกับการดำเนินธุรกิจ การคัดเลือกและเสนอแต่งตั้งผู้สอบบัญชีของบริษัทฯ และการพิจารณาเสนอค่าตอบแทนของผู้สอบบัญชี และจัดให้ทำรายงานของคณะกรรมการตรวจสอบโดยเปิดเผยในรายงานประจำปีของบริษัทฯ

กรรมการตรวจสอบที่มีความรู้และประสบการณ์ในการสอบทานงบการเงินของบริษัทฯ ได้แก่ ศาสตราจารย์จารย์พิเศษ โทณภูมิ สืบวิเศษ ซึ่งเป็นประธานกรรมการตรวจสอบและมีประสบการณ์การทำงานเป็นที่ปรึกษากรมสรรพากรและบริษัทเอกชนในประเทศและเป็นอดีตนายกอธิการบดีของมหาวิทยาลัยธรรมศาสตร์ และนายพร แก้วนุกุล อดีตนายกตำแหน่งเป็นผู้จัดการทั่วไปที่ไทยมิตชูวา สำเร็จการศึกษาระดับปริญญาตรี สาขาการบัญชีจากมหาวิทยาลัยธรรมศาสตร์

อำนาจหน้าที่ของคณะกรรมการบริหาร

1. อนุมัติเกี่ยวกับกิจการอันจะเป็นพันธะผูกพันบริษัทฯ ในฐานะผู้กู้ ให้คณะกรรมการบริหารกระทำการได้ในจำนวนเงินไม่เกิน 50 ล้านบาท หากเกิน 50 ล้านบาทจะอนุมัติโดยคณะกรรมการบริษัท
 2. กำกับดูแลการดำเนินงานของบริษัทฯ ตามนโยบายของคณะกรรมการบริษัทให้เป็นไปตามกฎหมายและข้อบังคับของบริษัทฯ เว้นแต่กรณีที่กรรมการบริหารอาจมีความขัดแย้งทางผลประโยชน์และมีส่วนได้ส่วนเสียจะกระทำได้อีกต่อเมื่อได้รับมติที่ประชุมคณะกรรมการบริษัทที่มีกรรมการอิสระเข้าประชุมด้วยเท่านั้น
 3. กำหนดแนวทางการพัฒนาและการขยายงานของบริษัทฯ ให้สอดคล้องตามแนวนโยบายของคณะกรรมการบริษัท
 4. พิจารณาจัดหาและปรับปรุงระบบและระเบียบงานภายในบริษัทฯ
 5. พิจารณาจัดทำโครงสร้างเงินเดือน และผลประโยชน์ตอบแทนอื่นๆ ของพนักงาน
 6. พิจารณากลับกรองข้อมูลหรือข้อเท็จจริงในเรื่องที่เกี่ยวกับการดำเนินงานของบริษัทฯ ที่จะนำเสนอคณะกรรมการบริษัทเพื่อการพิจารณาดำเนินการอื่นๆ ตามที่คณะกรรมการบริษัทได้มอบหมาย
- ทั้งนี้การมอบอำนาจดังกล่าวข้างต้นให้แก่คณะกรรมการบริหารนั้นต้องอยู่ภายใต้กฎหมายและข้อบังคับของบริษัทฯ และในกรณีที่การดำเนินการใดที่มีหรืออาจมีผลประโยชน์หรือส่วนได้ส่วนเสียของกรรมการบริหารบางท่านหรือบุคคลที่อาจจะมีความขัดแย้งทางผลประโยชน์ (ตามประกาศของสำนักงาน ก.ล.ด.) และให้คณะกรรมการบริหารนำเสนอเรื่องดังกล่าวต่อคณะกรรมการบริษัทเพื่อให้คณะกรรมการบริษัทได้พิจารณาตัดสินใจในรายละเอียดต่อไปโดยกรรมการท่านนั้น และบุคคลที่อาจมีความขัดแย้งทางผลประโยชน์ จะไม่มีสิทธิออกเสียงลงคะแนนในการประชุมคณะกรรมการบริษัทในเรื่องดังกล่าว

7.4 ข้อมูลเกี่ยวกับผู้บริหาร

รายชื่อและตำแหน่งผู้บริหารได้แสดงไว้ในหัวข้อ 6. นโยบายการกำกับดูแลกิจการ โดยบริษัทฯ มีนโยบายการจ่ายค่าตอบแทนกรรมการและผู้บริหาร ดังนี้



- ค่าตอบแทนของกรรมการบริหารและผู้บริหารเป็นค่าตอบแทนและผลประโยชน์ที่เป็นตัวเงินและค่าตอบแทนอื่นนอกจากเงินเดือนและโบนัสที่เกิดขึ้นในรอบระยะเวลาบัญชีตั้งแต่ 1 เมษายน ถึง 31 มีนาคมของปีถัดไป
- ค่าตอบแทนผู้บริหารที่โรงงานปทุมธานี และที่โรงงานโคราช เป็นเงินเดือน และ โบนัส
- ค่าตอบแทนอื่นนอกจากเงินเดือนและโบนัส ได้แก่ เงินกองทุนสำรองเลี้ยงชีพภาษีหัก ณ ที่จ่ายของกรรมการและผู้บริหารญี่ปุ่นและเงินประกันสังคมของกรรมการและผู้บริหาร

จำนวนค่าตอบแทนรวมของกรรมการบริหารและผู้บริหารตั้งแต่วันที่ 1 เมษายน 2564 ถึง วันที่ 31 มีนาคม 2565 รวมทั้งสิ้น 61.86 ล้านบาท

7.5 ข้อมูลเกี่ยวกับพนักงาน

ณ วันที่ 31 มีนาคม 2565 เป็นดังนี้

ประเภทพนักงาน (31/3/2565)	จำนวนพนักงานปทุมธานี	จำนวนพนักงานโคราช	จำนวนพนักงานนวนคร	รวม
รายเดือน (monthly)	554	298	147	999
รายวัน (daily)	209	92	144	445
Sub-contract	256	288	622	1166
รวม	1,019	678	913	2610
พิการ	6	3	3	12
ลาออก	93	16	59	168
เข้าเป็นสมาชิกกองทุนสำรองเลี้ยงชีพ	411	243	139	793
บาดเจ็บระหว่างการทำงาน	7	2	2	11
อัตราการหมุนเวียนของพนักงานรายเดือนและรายวัน				
จำนวนพนักงานตอนต้นปี	1,414			
จำนวนพนักงานปลายปี	1,444			
พนักงานเฉลี่ยตลอดปี	1,429			
อัตราการหมุนเวียนของพนักงาน	11.76%			

ในปี 2564 (ตั้งแต่วันที่ 1 เมษายน 2564 ถึง วันที่ 31 มีนาคม 2565) ค่าใช้จ่ายเกี่ยวกับพนักงานประกอบด้วย เงินเดือน ค่าจ้าง โบนัส เงินสมทบกองทุนประกันสังคมและเงินสมทบกองทุนสำรองเลี้ยงชีพ และค่าสวัสดิการอื่นๆ รวมทั้งสิ้น 671.05 ล้านบาท เทียบกับปีก่อนจำนวน 563.36 ล้านบาท เพิ่มขึ้น 19.12 %

นโยบายในการจัดการทรัพยากรบุคคล



นโยบายด้านการพัฒนาพนักงานเพื่อเป็นการรักษาบุคลากรที่มีความรู้ความสามารถให้อยู่ร่วมกับบริษัทได้ในระยะยาว โดยมีแนวปฏิบัติอย่างสม่ำเสมอ ดังนี้

- คัดเลือกพนักงาน และมอบหมายงานให้ตามความเหมาะสมกับคุณสมบัติของพนักงาน
- จัดอบรมเมื่อเริ่มแรกเข้าทำงานเพื่อเป็นการสร้างความเข้าใจอันดีต่องานก่อนการปฏิบัติงานจริง
- จัดอบรมตามความเหมาะสมในระหว่างปี โดยหัวข้อที่จัดอบรมเกี่ยวกับการปฏิบัติงานด้านต่างๆ เช่น การผลิต การบริหารสินค้าคงเหลือ และความรู้เฉพาะด้านและเทคนิคต่างๆ เป็นต้น ส่วนใหญ่เป็นการจัดฝึกอบรมภายในซึ่งมีวิทยากรจากภายในและภายนอก กรณีการอบรมภายนอกสถานที่ขึ้นอยู่กับพิจารณาของแต่ละหน่วยงานตามความเหมาะสม เพื่อให้พนักงานได้มีทักษะในการทำงานเพิ่มขึ้น
- ในบางกรณี บริษัทฯ ให้ส่งพนักงานไปอบรมเพิ่มเติมที่ญี่ปุ่น เพื่อเพิ่มความรู้และเทคโนโลยีในด้านนั้นๆ รวมถึงการจ้างบุคลากรที่มีคุณภาพ มีความรู้ความชำนาญจากญี่ปุ่นมาฝึกอบรมให้กับพนักงาน
- กำหนดนโยบายการจ่ายเงินเดือนที่เหมาะสมตามความรู้ความสามารถ สำหรับการพิจารณาปรับเงินเดือนในแต่ละปีจะขึ้นอยู่กับผลการดำเนินงานของบริษัทฯ โดยจะพิจารณาจากผลงานของแต่ละบุคคลเป็นสำคัญที่ตั้งใจทำงานด้วยความขยันขันแข็ง วิริยะ อุตสาหะ มีความประพฤติและทัศนคติที่ดีต่อบริษัทฯ และให้ความร่วมมือกับบริษัทฯ ด้วยดีตลอดมา
- กำหนดเกณฑ์ในการพิจารณาโบนัสจะพิจารณาตามอัตรายอดขายและกำไร
- จัดให้มีสวัสดิการพนักงาน เช่น บริการอาหารหนึ่งมือ บริการรถรับส่งทั้งไปและกลับ เบี้ยขยัน เงินสมทบกองทุนประกันสังคมและกองทุนสำรองเลี้ยงชีพสำหรับพนักงานที่เป็นเข้าสมาชิกกองทุน เนื่องจากกองทุนสำรองเลี้ยงชีพถือเป็นกองทุนการออมเพื่อเกษียณอายุของพนักงาน บริษัทฯ จึงสนับสนุนให้คณะกรรมการกองทุนสำรองเลี้ยงชีพคัดเลือกกองทุนที่บริหารการลงทุนด้วยความรับผิดชอบ โดยคำนึงถึงสิ่งแวดล้อม สังคมและธรรมาภิบาล (ESG) มีการปฏิบัติตามหลักธรรมาภิบาลการลงทุนเป็นอย่างดี เนื่องจากเป็นแนวทางการลงทุนที่นำไปสู่ประโยชน์ที่ดีที่สุดของพนักงานบริษัทฯ ในฐานะที่เป็นสมาชิกกองทุน
- จัดให้มีคณะกรรมการสวัสดิการในสถานประกอบกิจการ เพื่อให้เป็นไปตามมาตรา 961 แห่งพระราชบัญญัติคุ้มครองแรงงาน พ.ศ.2541 จำนวน 7 คน โดยให้คณะกรรมการสวัสดิการในสถานประกอบกิจการมีอำนาจหน้าที่ ดังนี้
 1. ร่วมหารือกับนายจ้างเพื่อจัดสวัสดิการแก่ลูกจ้าง
 2. ให้คำปรึกษาหารือและเสนอแนะความเห็นต่อนายจ้างในการจัดสวัสดิการสำหรับลูกจ้าง
 3. ตรวจสอบ ควบคุม ดูแล และจัดสวัสดิการที่นายจ้างให้แก่ลูกจ้าง
 4. เสนอข้อคิดเห็นและแนวทางในการจัดสวัสดิการที่เป็นประโยชน์สำหรับลูกจ้างต่อคณะกรรมการคณะกรรมการสวัสดิการแรงงาน

**7.6 ข้อมูลสำคัญอื่น ๆ**

1. คณะกรรมการบริษัทได้มีมติแต่งตั้งให้ นายเทชะอุชิ ทาเคอุชิ ดำรงตำแหน่งเป็นเลขานุการบริษัทตั้งแต่วันที่ 24 เมษายน 2555 ตามมติที่ประชุมกรรมการบริษัทครั้งที่ 2/2555 ซึ่งประชุมเมื่อวันที่ 20 เมษายน 2555 นอกจากนี้แล้ว นายเทชะอุชิ ทาเคอุชิ ยังดำรงตำแหน่งเป็นผู้กำกับดูแลการปฏิบัติงาน (compliance) เพื่อทำหน้าที่กำกับดูแลการปฏิบัติตามกฎเกณฑ์ของหน่วยงานทางการที่กำกับดูแลการประกอบกิจการของบริษัทฯ โดยคุณสมบัติของผู้ดำรงตำแหน่งหัวหน้างานกำกับดูแลการปฏิบัติงานของบริษัท ปรากฏในเอกสารแนบ 3

2. บริษัทฯได้มอบหมายให้นายมสาร ส่งศักดิ์สกุล รับผิดชอบหน้าที่สนับสนุนงานด้าน compliance และงานนักลงทุนสัมพันธ์ด้วย

3. บริษัท สำนักงาน อีวาย จำกัด เป็นสำนักงานสอบบัญชีที่บริษัทฯใช้บริการตรวจสอบบัญชีประจำปี 2564 (ตั้งแต่วันที่ 1 เมษายน 2564 ถึง วันที่ 31 มีนาคม 2565) ผู้สอบบัญชี ได้แก่ นางสาวศิริวรรณ สุรเทพินทร์ ผู้สอบบัญชีรับอนุญาต เลขทะเบียน 4604 และ/หรือ นายวิชาดี โลเกศกระวี ผู้สอบบัญชีรับอนุญาต เลขทะเบียน 4451 และ/หรือ นางสาวกมลทิพย์ เลิศวิทย์วรเทพ ผู้สอบบัญชีรับอนุญาต เลขทะเบียน 4377 และสำหรับการตรวจประจำปี 2565 (ตั้งแต่วันที่ 1 เมษายน 2565 ถึง วันที่ 31 มีนาคม 2566) ผู้สอบบัญชี ได้แก่ นางสาวณัฐริรา พงษ์พิณิจ ภิญญา ผู้สอบบัญชีรับอนุญาต เลขทะเบียน 7362 และ/หรือ นายสำราญ แดงน้า ผู้สอบบัญชีรับอนุญาต เลขทะเบียน 8021 และ/หรือ นายปิยะ ชัยพลกษณ์มาลาการ ผู้สอบบัญชีรับอนุญาต เลขทะเบียน 7544 จากบริษัท สำนักงาน อีวาย จำกัด ซึ่งบริษัทฯจะได้เสนอให้ที่ประชุมสามัญผู้ถือหุ้นประจำปี 2565 ของบริษัทฯ เพื่อพิจารณาอนุมัติแต่งตั้งต่อไป โดยค่าสอบบัญชีในปี 2564 และปี 2565 เป็นดังนี้

ประจำปี 2564 (1 เมษายน 2564 ถึง 31 มีนาคม 2565)	ประจำปี 2565 อยู่ระหว่างเสนอที่ประชุมสามัญผู้ถือหุ้น
2,070,000.00 บาท	2,180,000.00 บาท

8. รายงานผลการดำเนินงานสำคัญด้านการกำกับดูแลกิจการ**8.1 สรุปผลการปฏิบัติหน้าที่ของคณะกรรมการในรอบปีที่ผ่านมา**

บริษัทได้กำหนดหลักเกณฑ์การสรรหาและแต่งตั้งกรรมการและผู้บริหารระดับสูงสุดไว้ในหัวข้อ 6 นโยบายการกำกับดูแลกิจการ

ในรอบปีที่ผ่านมา บริษัทฯไม่มีการเปลี่ยนแปลงคณะกรรมการบริษัทและผู้บริหารระดับสูงสุด

สำหรับรอบระยะเวลาดำเนินงานของบริษัทฯ ตั้งแต่วันที่ 1 เมษายน 2564 – วันที่ 31 มีนาคม 2565 บริษัทฯจัดให้มีการประชุมคณะกรรมการบริษัททั้งสิ้น 7 ครั้ง โดยมีกรรมการที่เข้าร่วมประชุมเป็นดังนี้



รายชื่อกรรมการ	ตำแหน่ง	จำนวนครั้ง	จำนวนครั้ง
		การประชุม	เข้าร่วม
1. นายอิโรชิ ยามาด้า	ประธานและกรรมการผู้จัดการ	7	7
2. นายนาโอกิ ยามาด้า	กรรมการ	7	7
3. นายอิโรคาชิ ชูรูฮาระ	กรรมการและผู้จัดการโรงงานปทุมธานี	7	7
4. นายไพฑูรย์ กัดัดเขียว	กรรมการและผู้จัดการแผนกควบคุมคุณภาพ	7	7
5. นายโอฬาร ศรีมงคล	กรรมการและผู้จัดการแผนกวิศวกรรม	7	7
6. ศาสตราจารย์พิเศษโกเมนทร์ สืบวิเศษ	กรรมการอิสระและประธานกรรมการ ตรวจสอบ	7	7
7. นายพรเทพ ญาณประสาธ	กรรมการอิสระและกรรมการตรวจสอบ	7	7
8. นายพชร แก้วนุกุล	กรรมการอิสระและกรรมการตรวจสอบ	7	7

การเข้าร่วมประชุมสามัญผู้ถือหุ้นประจำปี 2564 ของคณะกรรมการบริษัท เป็นดังนี้

รายชื่อกรรมการ	ตำแหน่ง	เข้าร่วม / ไม่ได้เข้าร่วม
1. นายอิโรชิ ยามาด้า	ประธานและกรรมการผู้จัดการ	ไม่ได้เข้าร่วม
2. นายนาโอกิ ยามาด้า	กรรมการ	ไม่ได้เข้าร่วม
3. นายอิโรคาชิ ชูรูฮาระ	กรรมการและผู้จัดการโรงงานปทุมธานี	เข้าร่วม
4. นายไพฑูรย์ กัดัดเขียว	กรรมการและผู้จัดการแผนกควบคุมคุณภาพ	เข้าร่วม
5. นายโอฬาร ศรีมงคล	กรรมการและผู้จัดการแผนกวิศวกรรม	เข้าร่วม
6. ศาสตราจารย์พิเศษโกเมนทร์ สืบวิเศษ	กรรมการอิสระและประธานกรรมการ ตรวจสอบ	เข้าร่วม
7. นายพรเทพ ญาณประสาธ	กรรมการอิสระและกรรมการตรวจสอบ	เข้าร่วม
8. นายพชร แก้วนุกุล	กรรมการอิสระและกรรมการตรวจสอบ	เข้าร่วม

หมายเหตุ นายอิโรชิ ยามาด้า และ นายนาโอกิ ยามาด้า ไม่ได้เข้าร่วมประชุมเนื่องจากสถานการณ์โควิด-19 และอยู่ต่างประเทศ

การติดตามให้มีปฏิบัติตามนโยบายและแนวปฏิบัติในการกำกับดูแลกิจการ

ในรอบปีที่ผ่านมา ตั้งแต่เดือนเมษายน 2564 ถึงเดือนมีนาคม 2565 บริษัทได้ปฏิบัติตามการกำกับดูแลกิจการที่ดีในด้านการด้านดูแลสุขอนามัยของพนักงานเกี่ยวกับการตรวจหาเชื้อโควิดโดย Antigen Test Kit



(ATK) ตลอดปีโดยไม่ถือปฏิบัติว่าเป็นพนักงานประจำ พนักงานรายวัน หรือพนักงาน sub-contract โดยถือเป็นกิจกรรมที่กระทำอย่างสม่ำเสมอ

เนื่องจากบริษัทมีจำนวนพนักงานมากในแต่ละพื้นที่ตั้งแต่โรงงานปทุมธานี โรงงาน โชคชัย(สาขาที่1) และโรงงานนวนคร (สาขาที่2) การจัดการพนักงานในแต่ละไลน์ผลิตให้หมุนเวียนมารับบริการตรวจ ATK อย่างทั่วถึงครอบคลุมทุกคน ต้องใช้เวลาในแต่ละพอสมควร เนื่องจากพนักงานมีทั้งเข้าทำงานในกะเช้าและทำงานในกะดึก ซึ่งต้องแจ้งเรียกให้มารับการตรวจในตอนเช้าร่วมกับพนักงานที่ทำงานในกะเช้าด้วย

ช่วงต้นปี 2565 บริษัทเริ่มได้รับผลกระทบจากจำนวนพนักงาน โรงงานติดเชื้อโควิดมากขึ้น เพราะเชื้อโควิดแพร่ระบาดง่ายและรวดเร็ว บริษัทฯต้องกำหนดแผนการตรวจ ATK อย่างต่อเนื่องทุกวัน เพื่อคัดกรองผู้ติดเชื้อและตัดตอนการแพร่ระบาดภายในโรงงานอย่างรวดเร็วที่สุด เพื่อป้องกันมิให้ส่งผลกระทบต่อการทำงาน

ในแต่ละวัน ฝ่ายทรัพยากรจะแจ้งข้อมูลสรุปข้อมูลผลตรวจพบพนักงานติดเชื้อทางอีเมลภายในบริษัทฯ ให้พนักงานทุกคนทราบโดยทั่วถึงกัน รวมถึงประชาสัมพันธ์แจ้งข่าวสารที่เป็นประโยชน์ต่อพนักงานเกี่ยวกับด้านการดูแลป้องกันและรักษาสุขภาพ

ส่วนการติดตามความคืบหน้าประเด็นเกี่ยวกับการดำเนิน (1) การป้องกันความขัดแย้งทางผลประโยชน์ (2) การใช้ข้อมูลภายในเพื่อแสวงหาผลประโยชน์ (3) การต่อต้านทุจริตคอร์รัปชัน และ(4) การแจ้งเบาะแส บริษัทฯยังคงยึดถือนโยบายที่มีอยู่ และบริษัทฯ ไม่พบเหตุการณ์ผิดปกติที่เกี่ยวข้องกับพฤติกรรมของพนักงานบริษัทฯและหรือกระทำธุรกรรมที่น่าสงสัยและต่อไปในทางอันจะก่อให้เกิดผลกระทบต่อธุรกิจ

8.2 รายงานผลการปฏิบัติหน้าที่ของคณะกรรมการตรวจสอบในรอบปีที่ผ่านมา

ข้อมูลการเข้าร่วมประชุมของกรรมการบริษัทฯ 3 ท่าน ซึ่งเป็นกรรมการตรวจสอบด้วย เป็นดังนี้

รายชื่อ	ตำแหน่ง	จำนวนครั้งการประชุม คณะกรรมการ ตรวจสอบ	จำนวนครั้ง การเข้าร่วม
1. ศาสตราจารย์พิเศษ โทเม็นทร์ สีวิเศษ	กรรมการอิสระ ประธานกรรมการตรวจสอบ	5	5
2. นายพรเทพ ญาณประสาท	กรรมการอิสระ กรรมการตรวจสอบ	5	5
3. นายพชร แก้วนุกูล	กรรมการอิสระและ กรรมการตรวจสอบ	5	5

ในปีที่ผ่านมา การปฏิบัติหน้าที่ของคณะกรรมการตรวจสอบ ได้แก่ การสอบทานการรายงานทางการเงินรายไตรมาสรวมสามไตรมาสและรายปี โดยระหว่างปีได้มีการประชุมเพื่อสอบถามปัญหาในการดำเนินธุรกิจจากฝ่ายบริหารและปัญหาทางบัญชีการเงินและบัญชีภาษีอากรจากผู้ทำบัญชี และร่วมกันหาทางแก้ปัญหาคดีที่ดีที่สุดพร้อมทั้งให้ความเห็นคำแนะนำปรึกษาประกอบการตัดสินใจในทางธุรกิจที่ไม่ขัดกับกฎหมายต่างๆและต้อง



ให้เกิดความเป็นธรรมกับผู้มีส่วนได้ส่วนเสียในการดำเนินธุรกิจด้วย กรณีตัวอย่างหนึ่งที่กรรมการตรวจสอบเน้นย้ำทุกปีกับฝ่ายบริหารคือการบริหารสินค้าคงเหลือที่กระจายอยู่ในพื้นที่ของโรงงานและอาคารจัดเก็บสินค้าต่างๆที่ยังอาจไม่เป็นระเบียบเรียบร้อยเป็นจุดอ่อนต่อการควบคุมภายในสินค้าคงเหลือได้ตลอดเวลา เกิดความเสี่ยงที่จะค้นหาสินค้าไม่พบและไม่ครบถ้วน ทำให้เสียทรัพยากรแรงงานและเวลาการปฏิบัติงานของพนักงานที่ต้องตรวจนับอยู่บ่อยครั้ง นอกจากนี้ยังนำไปสู่ความเสี่ยงทางด้านภาษีอากร

9. การควบคุมภายในและรายการระหว่างกัน

9.1 การควบคุมภายใน

ในรอบปีบัญชี 2564 คณะกรรมการบริษัทและฝ่ายบริหารตระหนักถึงความสำคัญของข้อมูลและสารสนเทศเกี่ยวกับสินค้าคงเหลือ อันได้แก่ สินค้าสำเร็จรูป ระหว่างการผลิต วัตถุดิบ และสินค้าที่อยู่ระหว่างการขนส่ง การจัดการระบบข้อมูลและสารสนเทศ (data and information system management) ต้องได้รับการนำไปใช้ในทุกพื้นที่ที่เกี่ยวข้อง นับตั้งแต่การจัดซื้อ การผลิต การขายและจัดจำหน่าย ฝ่ายสารสนเทศและเทคโนโลยี (IT) รับหน้าที่และความรับผิดชอบจัดการอบรมและพัฒนา รวมถึงให้คำปรึกษาแนะนำแก้ไขปัญหาเชิงระบบเพื่อป้องกันมิให้เกิดปัญหาในระบบข้อมูลและสารสนเทศ นอกจากนี้ สาเหตุของปัญหาที่เกิดขึ้นซ้ำหลายครั้งระหว่างการปฏิบัติหน้าในหน่วยงานต่างๆเป็นประจำยังไม่ได้รับการแก้ไขได้อย่างเด็ดขาด อันอาจเกิดจากความปฏิบัติงานในสภาพแวดล้อมของระบบงานแบบเก่า เมื่อบริษัทฯ ต้องการเปลี่ยนแปลงพัฒนาระบบข้อมูลและสารสนเทศด้วยระบบงานใหม่ซึ่งต้องการควบคุมการปฏิบัติงานด้วยขั้นตอนระบบที่เคร่งครัดขึ้น ทำให้ผู้ปฏิบัติงานในสภาพแวดล้อมการควบคุมด้วยระบบใหม่ ไม่คุ้นเคยระบบและไม่สะดวกในการทำงานเหมือนระบบเก่า ข้อมูลที่บันทึกในระบบจึงเกิดความผิดพลาดและกระทบต่อระบบที่เกี่ยวข้องตามมา ผู้บริหารระดับสูงของโรงงานและสำนักงานได้เฝ้าติดตามและจัดการข้อผิดพลาดต่างๆที่เกิดขึ้นในระบบสินค้าคงเหลือด้วยการสนับสนุนจากฝ่ายบัญชีและไอทีที่คอยให้คำแนะนำปรึกษาอย่างต่อเนื่อง เพื่อแก้ไขข้อมูลให้ถูกต้องและลดความเสี่ยงจากความผิดพลาดของข้อเท็จจริงด้านสินค้าคงเหลือ

โดยรวมระบบการควบคุมภายในของบริษัทฯมีความเพียงพอและเหมาะสมในระดับที่จำนวนบุคลากรลดลงในช่วงเวลาและบางพื้นที่ของการปฏิบัติงาน เนื่องจากพนักงานได้รับผลกระทบจากสถานการณ์การแพร่ระบาดของโรคติดเชื้อไวรัสโคโรนา 2019 โดยบริษัทฯได้พยายามบริหารจัดการบุคลากรที่มีอยู่ในเพื่อที่จะดำเนินการตามระบบได้อย่างมีประสิทธิภาพ สามารถป้องกันทรัพย์สินของบริษัทฯจากการที่กรรมการหรือผู้บริหารนำไปใช้โดยมิชอบหรือโดยไม่มีอำนาจหรือโดยไม่เกี่ยวข้องกับการประกอบกิจการของบริษัทฯ รวมถึงการทำธุรกรรมกับบุคคลที่อาจมีความขัดแย้งและบุคคลที่เกี่ยวข้องกันอย่างเพียงพอแล้ว สำหรับการควบคุมภายในในหัวข้ออื่น คณะกรรมการเห็นว่าบริษัทฯมีการควบคุมภายในที่เพียงพอแล้วเช่นกัน อย่างไรก็ตาม แม้บริษัทฯได้กำหนดระบบควบคุมภายในอย่างเพียงพอแล้วแต่ความผิดพลาดจากผู้ปฏิบัติงานยังคงมีอยู่โดยไม่ส่งผลกระทบต่อความผิดพลาดอย่างมีนัยสำคัญต่อบริษัทฯ

คณะกรรมการและฝ่ายบริหารจำเป็นต้องดำเนินการติดตามการควบคุมด้านสินค้าคงเหลือในรายละเอียดเป็นรายลูกค้าโดยลำดับตามนัยสำคัญที่ส่งผลกระทบต่อการค้าดำเนินธุรกิจอย่างใกล้ชิด เพื่อลดความเสี่ยงที่



อาจเกิดขึ้นได้ นอกจากนั้น ในส่วนการระมัดระวัง การ บริหารจัดการความเสี่ยงเพื่อแก้ไขปัญหาที่อาจเกิดขึ้นด้วย เพื่อป้องกันการทำให้เกิดความเสี่ยงต่างๆขึ้นอีก

นอกจากนี้ ผู้สอบบัญชีของบริษัทฯสำหรับงบการเงินรายไตรมาสและประจำปี 2564 ได้ให้ความเห็นในรายงานการสอบบัญชีโดยเน้นการตรวจสอบเพื่อให้อยู่ใจเกี่ยวกับการรับรู้รายได้ในระยะเวลาที่เหมาะสมโดยการประเมินและทดสอบระบบการควบคุมภายในของบริษัทฯที่เกี่ยวข้องกับวงจรรายได้โดยการสอบถามผู้รับผิดชอบ ทำความเข้าใจและเลือกตัวอย่างมาสุ่มทดสอบการปฏิบัติตามการควบคุมที่บริษัทฯออกแบบไว้และให้ความสำคัญในการทดสอบเป็นพิเศษโดยการขยายขอบเขตการทดสอบสำหรับการควบคุมภายในที่ตอบสนองต่อความเสี่ยงดังกล่าวโดยการสุ่มตรวจสอบเอกสารประกอบการขายที่เกิดขึ้นในระหว่างปีและในช่วงใกล้สิ้นรอบระยะเวลาบัญชีและสอบทานใบลดหนี้ที่ออกภายหลังวันสิ้นรอบระยะเวลาบัญชี เพื่อตรวจสอบว่าไม่มีการบันทึกรายได้ก่อนถึงเวลาที่ควรประกอบกับการวิเคราะห์เปรียบเทียบรายได้แบบแยกย่อยเพื่อตรวจสอบความผิดปกติที่อาจเกิดขึ้น ได้ในระหว่างรอบปีบัญชี ตั้งแต่วันที่ 1 เมษายน 2564 ถึง วันที่ 31 มีนาคม 2565

ข้อมูลหัวหน้างานตรวจสอบภายในและหัวหน้างานกำกับดูแลการปฏิบัติงานของบริษัทฯ

คณะกรรมการบริษัท ได้มีมติแต่งตั้งให้ นายเทชะจุ ทาเคกุชิ ดำรงตำแหน่งเป็นเลขานุการบริษัทตั้งแต่วันที่ 24 เมษายน 2555 ตามมติที่ประชุมกรรมการบริษัทครั้งที่ 2/2555 ซึ่งประชุมเมื่อวันที่ 20 เมษายน 2555 นอกจากนี้แล้ว นายเทชะจุ ทาเคกุชิ ยังดำรงตำแหน่งเป็นผู้กำกับดูแลการปฏิบัติงาน (compliance) เพื่อทำหน้าที่กำกับดูแลการปฏิบัติตามกฎเกณฑ์ของหน่วยงานทางการที่กำกับดูแลการประกอบกิจการของบริษัทฯ

คณะกรรมการตรวจสอบได้แต่งตั้งนายมาส สังกดิ์สกุล ให้รับผิดชอบหน้าที่งานตรวจสอบภายในและสนับสนุนงานกำกับดูแลการปฏิบัติงาน (compliance) ของบริษัทฯ เนื่องจากคุณวุฒิและวิสัยทัศน์ ประสบการณ์การทำงานและมีความเข้าใจในกิจกรรมและการดำเนินงานของบริษัทฯ จึงเห็นว่า มีความเหมาะสมเพียงพอที่จะปฏิบัติหน้าที่ดังกล่าว

ทั้งนี้ การพิจารณาและอนุมัติ แต่งตั้ง ถอดถอน โยกย้ายผู้ดำรงตำแหน่งหัวหน้าหน่วยงานตรวจสอบภายในของบริษัทฯจะต้องได้รับการอนุมัติและความเห็นชอบจากคณะกรรมการตรวจสอบ โดยคุณสมบัติของผู้ดำรงตำแหน่งหัวหน้างานกำกับดูแลการปฏิบัติงานของบริษัทฯ ปรากฏในเอกสารแนบ 3

9.2 รายการระหว่างกัน

ในปี 2564 (วันที่ 1 เมษายน 2564 ถึง วันที่ 31 มีนาคม 2565) บริษัทฯมีรายการระหว่างกันที่เกิดจากสัญญาการให้บริการทางเทคนิคและการพัฒนาจำนวนสองสัญญา ที่บริษัทฯได้ทำกับบริษัท มิทชวรา อิเล็กทรอนิกส์ จำกัด ดังนี้



บริษัท หรือบุคคลที่ เกี่ยวข้องกับหรือมี ความสัมพันธ์กับบริษัทฯ	ลักษณะรายการ	มูลค่ารายการสำหรับงวดสิ้นสุด	
		งบการเงินเฉพาะบริษัทฯ ณ วันที่ 31 มีนาคม 2565	งบการเงินเฉพาะบริษัทฯ ณ วันที่ 31 มีนาคม 2564
บริษัท มิตชูวา อิเล็กทริก อินดัสตรี จำกัด เป็นผู้ถือหุ้นใหญ่ สัดส่วนร้อยละ 59.25	ค่าบริการตามสัญญาการ ให้บริการทางเทคนิคและ การพัฒนา (ผลิตภัณฑ์ พลาสติก)	26.10 ล้านบาท	16.06 ล้านบาท
บริษัท มิตชูวา อิเล็กทริก อินดัสตรี จำกัด เป็นผู้ถือหุ้นใหญ่ สัดส่วนร้อยละ 59.25	ค่าบริการตามสัญญาการ ให้บริการทางเทคนิคและ การพัฒนา (ผลิตภัณฑ์ แมกนีเซียมสำหรับกล่อง ถ่ายรูป)	46.28 ล้านบาท	16.72 ล้านบาท

มูลค่ารายการระหว่างกันปีล่าสุดสูงกว่าปีที่ผ่านมาเนื่องจากในปี 2563 (ตั้งแต่วันที่ 1 เมษายน 2563 ถึง วันที่ 31 มีนาคม 2564) บริษัทฯ ได้รับผลกระทบจากสถานการณ์การแพร่ระบาดของโรคติดเชื้อไวรัสโคโรนา 2019 (COVID-19) ทางบริษัท มิตชูวา อิเล็กทริก อินดัสตรี จำกัด ได้พิจารณาขกเว้นค่าบริการสำหรับไตรมาสที่ 1 (ตั้งแต่วันที่ 1 เมษายน 2563 ถึงวันที่ 30 มิถุนายน 2563) และสำหรับไตรมาสที่ 2 (ตั้งแต่วันที่ 1 กรกฎาคม 2563 ถึงวันที่ 30 กันยายน 2563) โดยขกเว้นค่าบริการทางเทคนิคอัตรา 2% ของรายได้จากการขายผลิตภัณฑ์พลาสติกและขกเว้นค่าบริการทางเทคนิคอัตรา 3% ของรายได้จากการขายผลิตภัณฑ์แมกนีเซียม

1. ค่าบริการตามสัญญาการให้บริการทางเทคนิคและการพัฒนา (ผลิตภัณฑ์พลาสติก)

สรุปสาระสำคัญของสัญญาฯ

ชื่อสัญญาทางธุรกิจ	สัญญาการให้บริการทางเทคนิคและการพัฒนา (Technical Service Agreement)
คู่สัญญา	บริษัท มิตชูวา อิเล็กทริก อินดัสตรี จำกัด (MEI)
วันที่เริ่มสัญญา/สิ้นสุดสัญญา	วันที่ 1 กรกฎาคม 2562 ถึง วันที่ 30 มิถุนายน 2567
อายุสัญญา	5 ปี
สาระสำคัญของสัญญา	1. คู่สัญญาจะให้บริการทางด้านเทคนิคและการพัฒนาแก่บริษัทฯ ซึ่งรวมไปถึงการให้ข้อมูล บริการให้คำปรึกษาและการฝึกอบรมในด้านการผลิตและการตลาดและให้ความช่วยเหลือทางด้านบุคลากร เพื่อถ่ายทอดประสบการณ์ และความรู้ให้แก่พนักงานของบริษัทฯ



	<p>2. สัญญาและข้อตกลงในสัญญาฉบับนี้ไม่สามารถโอนหรือมอบหมายให้แก่ผู้อื่นโดยปราศจากการยินยอมเป็นลายลักษณ์อักษรจากคู่สัญญาทั้งสองฝ่าย</p> <p>3. หากมีการเปลี่ยนแปลงข้อบังคับใดๆ ในสัญญานี้ จะต้องมีคำยินยอมเป็นลายลักษณ์อักษรจากคู่สัญญาทั้งสองฝ่าย</p>
คำตอบแทน	อัตราร้อยละ 2 ของยอดขายสุทธิของผลิตภัณฑ์ผลิตและขายโดยบริษัทฯ ของแต่ละเดือนและไม่รวมภาษีขาย จะมีการชำระภายใน 30 วันนับจากวันสิ้นไตรมาส โดยคำนวณเป็นสกุลเงินบาทและชำระเป็นสกุลเงินเยนญี่ปุ่นและ/หรือสกุลอื่นๆตามที่คู่สัญญาจะตกลงกัน
การจ่ายชำระ	คำตอบแทนจะชำระเป็นรายไตรมาส กำหนดชำระภายใน 30 วัน นับจาก วันสิ้นไตรมาส โดยคำตอบแทนดังกล่าวคำนวณเป็นสกุลเงินบาท ส่วนการจ่ายชำระจะเป็นสกุลเงินบาท หรือสกุลเงินเยนญี่ปุ่น หรือสกุลเงินอื่นๆ ตามที่คู่สัญญาทั้งสองฝ่ายจะตกลงกัน (โดยในทางปฏิบัติ วันที่จ่ายชำระหรือวันที่โอนเงินจะใช้คำตอบแทนที่คำนวณได้ตามสกุลเงินบาทเปลี่ยนเป็นสกุลเงินที่ต้องการ ณ อัตราแลกเปลี่ยน Counter Rate ณ วันที่โอนเงิน)

(สัญญาฯ สำหรับผลิตภัณฑ์พลาสติก ได้ผ่านอนุมัติจากที่ประชุมสามัญผู้ถือหุ้นประจำปี 2562 เมื่อวันที่ 26 กรกฎาคม 2562)

ความจำเป็นและความสมเหตุสมผลของการเข้าทำรายการ

การทำสัญญาการให้บริการด้านเทคนิคและการพัฒนา (เกี่ยวกับผลิตภัณฑ์พลาสติก) TMW จะได้รับการสนับสนุนด้านการผลิต, ด้านการตลาด, ด้านการพัฒนาบุคลากร จาก MEI ตามรายงานความเห็นที่ปรึกษาทางการเงินอิสระลงวันที่ 1 กรกฎาคม 2562 ได้แสดงความเห็นว่าการประกอบธุรกิจและการเติบโตของ TMW ยังคงมีส่วนเกี่ยวข้องกับการได้รับการสนับสนุนจาก MEI อย่างมาก โดยเฉพาะอย่างยิ่งในเชิงการถ่ายทอดประสบการณ์ และตลอดจนเทคนิคการผลิตที่เกี่ยวข้องกับชิ้นส่วนพลาสติกสำหรับรถยนต์ ซึ่งต้องใช้เทคนิคการผลิตที่มีความซับซ้อนค่อนข้างมาก ตลอดจนการนำเทคโนโลยีการผลิตใหม่ๆ มาใช้ ซึ่งบุคลากรชาวไทยต้องมีการเรียนรู้และรับการถ่ายทอดจากบุคลากรชาวญี่ปุ่นอย่างต่อเนื่อง นอกจากนี้ ในช่วงภาวะเศรษฐกิจที่ชะลอตัว การที่ MEI มีความสัมพันธ์อันดีกับบริษัทแม่ของลูกค้านี้ปัจจุบันของบริษัทฯ จะช่วยเพิ่มศักยภาพในการแข่งขันและโอกาสในการหารายได้ให้แก่ TMW ได้ และเมื่อพิจารณาถึงประโยชน์ที่คาดว่าจะได้รับความเสี่ยงที่อาจเกิดขึ้น ข้อดีและข้อเสียของการเข้าทำรายการ ซึ่งพบว่า การที่บริษัทฯ เข้าทำการต่ออายุของสัญญาการให้บริการด้านเทคนิคและการพัฒนา (เกี่ยวกับผลิตภัณฑ์พลาสติก) จะเป็นประโยชน์ต่อบริษัทฯ ในด้านการผลิต, ด้านการตลาด, ด้านการพัฒนาบุคลากร ความเหมาะสมของราคาและความเหมาะสมเงื่อนไขของการเข้าทำรายการ

จากการพิจารณาเปรียบเทียบอัตราค่าบริการของบริษัทฯตามสัญญาการให้บริการด้านเทคนิคและการพัฒนา (เกี่ยวกับผลิตภัณฑ์พลาสติก) ของบริษัทฯ กับอัตราค่าบริการของบริษัทจดทะเบียนที่มีการทำรายการในลักษณะที่ใกล้เคียงกันรวมถึงการพิจารณาถึงอัตราค่าตอบแทนและเงื่อนไขของรายการ ที่ปรึกษาทางการเงินอิสระ



ได้มีความเห็นว่าอัตราค่าตอบแทนที่กำหนดที่ร้อยละ 2.00 ของยอดขายจากการผลิตและจำหน่ายผลิตภัณฑ์พลาสติกตามเงื่อนไขที่ระบุในสัญญาฉบับนั้นเป็นอัตราเดียวกับสัญญาฉบับเก่าที่ได้หมดอายุลงแล้ว ซึ่งมีความเหมาะสมและเป็นธรรม และเป็นอัตราปกติทั่วไปในการทำรายการในลักษณะดังกล่าวเมื่อเปรียบเทียบกับอัตราค่าบริการของบริษัทฯ กับอัตราค่าบริการของบริษัทจดทะเบียนที่มีการทำรายการในลักษณะที่ใกล้เคียงกัน โดยอัตราค่าตอบแทนของบริษัทจดทะเบียนอื่นๆ ในตลาดหลักทรัพย์ที่ทำการจ่ายชำระให้แก่คู่สัญญาที่อัตราร้อยละ 0.97 ถึงร้อยละ 6.00 ของยอดขายสุทธิ นอกจากนี้ที่ปรึกษาทางการเงินอิสระได้พิจารณาประมาณการรายได้ เพื่อเปรียบเทียบผลกำไรของบริษัทฯ ในกรณีที่ทำการต่ออายุสัญญาฯ และไม่ทำการต่ออายุสัญญาฯ ซึ่งมีความแตกต่างกันในเรื่องความสามารถในการหารายได้นั้น โดยกรณีที่บริษัทฯ ทำการต่ออายุสัญญาฯ ถึงแม้ว่าปัจจุบันสถานะเศรษฐกิจจะอยู่ในช่วงชะลอตัว และบริษัทฯ จะต้องจ่ายค่าตอบแทนจากรายได้ในกรณีที่ต่อสัญญาฯ แต่จากการสนับสนุนทางด้านการตลาดของ MEI ทำให้บริษัทฯ ยังคงมีรายได้และผลกำไรที่สูงกว่ากรณีที่บริษัทฯ ไม่ทำการต่ออายุสัญญาฯ กับ MEI ซึ่งเมื่อเปรียบเทียบกับกรณีที่ TMW ไม่ต่ออายุสัญญาฯ การให้บริการด้านเทคนิคและการพัฒนา (เกี่ยวกับผลิตภัณฑ์พลาสติก) ส่งผลให้รายได้โดยรวมและผลกำไรขั้นต้นของ TMW จะลดลง ภายในระยะเวลา 5 ปีข้างหน้า แม้ว่าในกรณีที่ต่อสัญญาฯ บริษัทฯ จะไม่มีค่าใช้จ่ายในด้านค่าตอบแทน แต่อย่างไรก็ตาม บริษัทฯ จะต้องต้องมีเงินลงทุนหรือค่าใช้จ่ายในการสร้างทีมงานทางด้านการตลาด ฝ่ายการวิจัยและพัฒนาผลิตภัณฑ์ พร้อมทั้ง เครื่องมือและอุปกรณ์ต่างๆ ที่จำเป็นเพิ่มสูงขึ้น ดังนั้น ที่ปรึกษาทางการเงินอิสระจึงเห็นว่าบริษัทฯ สมควรต่ออายุสัญญาฯ เนื่องจากกรณีที่ต่อสัญญาฯ จะเป็นประโยชน์ต่อบริษัทฯ รวมถึงผู้ถือหุ้นของบริษัทฯ มากกว่ากรณีที่ต่อสัญญาฯ โดยอัตราค่าตอบแทนที่ระบุไว้ร้อยละ 2.00 นั้นมีความเหมาะสมและเป็นธรรม

ในส่วนของเงื่อนไขของรายการนั้น ที่ปรึกษาทางการเงินอิสระได้ทำการพิจารณาเปรียบเทียบกับเงื่อนไขที่ระบุไว้ในสัญญาฉบับที่ผ่านมา พบว่าไม่ได้มีเงื่อนไขใดที่แตกต่างกัน ซึ่งเมื่อเปรียบเทียบกับบริษัทจดทะเบียนอื่นๆ ในตลาดหลักทรัพย์ที่มีการทำสัญญาในลักษณะเดียวกันพบว่าสัญญาการให้บริการส่วนใหญ่มีอายุระหว่าง 1 – 10 ปี หรือจนกว่าจะเลิกผลิตและจำหน่ายผลิตภัณฑ์นั้นๆ โดยบริษัทที่ทำสัญญาระยะเวลาดำเนินการเกินกว่า 1 ปี นั้นส่วนใหญ่คู่สัญญาจะมีความสัมพันธ์ด้านการถือครองหุ้นกัน ในลักษณะบริษัทแม่และบริษัทลูก เนื่องจากการถ่ายโอนความรู้ ประสบการณ์ และเทคนิคการผลิตระหว่างบริษัทแม่และบริษัทลูกนั้นเป็นการถ่ายโอนเพื่อพัฒนาและปรับปรุงกันอย่างต่อเนื่องระยะยาว ประกอบกับในช่วงสถานะเศรษฐกิจที่ชะลอตัว TMW มีความจำเป็นต้องได้รับการสนับสนุนทางด้านตลาดอย่างมากจาก MEI และเมื่อพิจารณาถึงความชำนาญในการผลิตชิ้นส่วนพลาสติกของ MEI แล้ว TMW สมควรที่จะยังคงมีผู้เชี่ยวชาญจากประเทศญี่ปุ่นร่วมกำกับดูแลด้วย เพื่อเป็นการลดความเสี่ยงในการดำเนินธุรกิจของ TMW ต่อเนื่องเป็นระยะเวลา 5 ปี ตามสัญญาที่ต่ออายุ ซึ่งจะช่วยให้ TMW สามารถกำหนดแผนกลยุทธ์ของบริษัทฯ ในระยะเวลา 5 ปีได้อย่างชัดเจนและเหมาะสมยิ่งขึ้น ดังนั้น ที่ปรึกษาทางการเงินอิสระจึงเห็นว่าเงื่อนไขของรายการการต่ออายุสัญญานี้มีความเหมาะสมและเป็นประโยชน์ต่อบริษัทฯ

2. ค่าบริการตามสัญญาการให้บริการทางเทคนิคและการพัฒนา (ผลิตภัณฑ์แมกนีเซียมสำหรับกล่องถ้วยรูป)



สรุปสาระสำคัญของสัญญาฯ

ชื่อสัญญา	สัญญาการให้บริการทางด้านเทคนิค (Technical Services Agreement)
ผู้รับบริการ	บริษัท มิทชวรา จำกัด (มหาชน) “TMW”
ผู้ให้บริการ	บริษัท มิทชวรา อิเล็กทริก อินดัสตรี จำกัด “MEI”
วันที่เริ่มต้น/วันสิ้นสุดสัญญา	วันที่ 1 สิงหาคม 2564 ถึง วันที่ 31 กรกฎาคม 2569
อายุสัญญา	5 ปี
การให้บริการ	<ol style="list-style-type: none"> MEI จะให้บริการทางด้านเทคนิคและการพัฒนาสำหรับผลิตภัณฑ์ แมกนีเซียมสำหรับกล้องถ่ายรูปแก่บริษัทฯ ซึ่งรวมไปถึงการให้ข้อมูลบริการให้คำปรึกษาและการให้การฝึกอบรมในด้านการผลิตและการตลาด นอกจากนี้ยังให้ความช่วยเหลือทางด้านบุคลากร เพื่อถ่ายทอดประสบการณ์และความรู้ให้แก่พนักงานของบริษัทฯ สัญญาและข้อตกลงในสัญญาลฉบับนี้ไม่สามารถโอนหรือมอบหมายให้แก่ผู้อื่น โดยปราศจากการยินยอมเป็นลายลักษณ์อักษรจากคู่สัญญาทั้งสองฝ่าย หากมีการเปลี่ยนแปลงข้อบังคับใดๆ ในสัญญานี้ จะต้องทำเป็นหนังสือลงนามโดยคู่สัญญาทั้งสองฝ่าย
ค่าตอบแทน	อัตราร้อยละ 3.00 ของยอดขายสุทธิรายเดือนสำหรับผลิตภัณฑ์ แมกนีเซียมที่ผลิตและจำหน่ายโดยบริษัท ซึ่งไม่รวม ค่าประกันภัย ภาษี ขยาย อากรแสดมภ์ และค่าใช้จ่ายประเภทอื่นๆ
การจ่ายชำระ	ค่าตอบแทนจะชำระเป็นรายไตรมาส กำหนดชำระภายใน 30 วัน นับจาก วันสิ้นไตรมาส โดยค่าตอบแทนดังกล่าวคำนวณเป็นสกุลเงินบาท ส่วนการจ่ายชำระจะเป็นสกุลเงินบาท หรือสกุลเงินเยนญี่ปุ่น หรือสกุล เงินอื่นๆ ตามที่คู่สัญญาทั้งสองฝ่ายจะตกลงกัน (โดยในทางปฏิบัติ วันที่จ่ายชำระหรือวันที่โอนเงินจะใช้ค่าตอบแทนที่ คำนวณได้ตามสกุลเงินบาทเปลี่ยนเป็นสกุลเงินที่ต้องการ ณ อัตราแลกเปลี่ยน Counter Rate ณ วันที่โอนเงิน)

(สัญญาฯสำหรับผลิตภัณฑ์แมกนีเซียมสำหรับกล้องถ่ายรูป ได้ผ่านอนุมัติจากที่ประชุมสามัญผู้ถือหุ้นประจำปี 2564 เมื่อวันที่ 23 กรกฎาคม 2564)

ความจำเป็นและความสมเหตุสมผลของการเข้าทำรายการ

จากการพิจารณาสัญญาการให้บริการด้านเทคนิค (เกี่ยวกับผลิตภัณฑ์แมกนีเซียม) ฉบับที่จะดำเนินการต่ออายุในครั้งนี้ พบว่า ลักษณะการสนับสนุนด้านการผลิต ด้านการตลาด และด้านการพัฒนาบุคลากร ที่ TMW จะ



ได้รับจาก MEI ที่ปรึกษาทางการเงินอิสระมีความเห็นว่าการประกอบธุรกิจและการเติบโตของ TMW ยังคงมีส่วนเกี่ยวข้องกับกำกับการได้รับการสนับสนุนจาก MEI อย่างมาก โดยเฉพาะอย่างยิ่งในด้านการตลาดซึ่งปัจจุบันฝ่ายการตลาดของ MEI เป็นผู้เจรจาเกี่ยวกับลูกค้าที่มีบริษัทใหญ่ตั้งอยู่ในประเทศญี่ปุ่นและแนะนำลูกค้าเข้ามาใช้บริการกับทาง TMW ซึ่งหาก MEI ไม่ดำเนินการประสานงานให้จะส่งผลกระทบทำให้ TMW ไม่มีลูกค้าทำให้ไม่สามารถทำการผลิตสินค้าได้ เนื่องจากฝ่ายการตลาดของ TMW นั้นเป็นเพียงผู้ประสานงานโดยการรับงานต่อเนื่องจากฝ่ายการตลาดของ MEI โดยที่ยังไม่สามารถทำการตลาดในด้านชิ้นส่วนผลิตภัณฑ์แมกนีเซียมได้ด้วยตนเองและในด้านการผลิตของบริษัทฯ จะได้รับการถ่ายทอดประสบการณ์ และเทคโนโลยีตลอดจนเทคนิคการผลิต โดยการผลิตชิ้นส่วนแมกนีเซียมถือว่าเป็นกระบวนการผลิตสารกึ่งโลหะที่มีความซับซ้อน เนื่องจากคุณสมบัติเฉพาะของแมกนีเซียมที่ทำปฏิกิริยากับออกซิเจนอย่างรวดเร็ว ทำให้ง่ายต่อการระเบิด อันอาจก่อให้เกิดความสูญเสียในการดำเนินธุรกิจได้ รวมทั้งการที่แมกนีเซียมมีจุดหลอมเหลวและจุดเยือกแข็ง สูงกว่าอุณหภูมิห้อง ทำให้กระบวนการผลิตชิ้นงานต้องดำเนินการด้วยความรวดเร็ว เพื่อให้ชิ้นงานแมกนีเซียมมีคุณภาพเป็นไปตามที่ลูกค้าต้องการ นอกจากนี้ หากภาวะเศรษฐกิจอยู่ในช่วงที่ชะลอตัว การที่ MEI มีความสัมพันธ์อันดีกับบริษัทต่างๆ ในประเทศญี่ปุ่น ซึ่งส่วนใหญ่เป็นบริษัทแม่ของบริษัทที่เป็นลูกค้าปัจจุบันของ TMW จะช่วยเพิ่มศักยภาพในการแข่งขันและโอกาสในการหารายได้ให้แก่ TMW ได้รวมถึงในกรณีที่เกิดสถานการณ์พิเศษที่อาจส่งผลกระทบต่อบริษัทฯ ดังเช่น สถานการณ์น้ำท่วมใหญ่ปี 2554 หรือ สถานการณ์การระบาดของโรคติดเชื้อไวรัสโคโรนา 2019 นั้น MEI ในฐานะที่เป็นบริษัทใหญ่ที่มีความสัมพันธ์กับ TMW มาอย่างยาวนาน สามารถให้ความช่วยเหลือโดยการยกเว้นการ เรียกเก็บค่าบริการทางเทคนิคอีกด้วย และเมื่อพิจารณาถึงประโยชน์ที่คาดว่าจะได้รับ ความเสี่ยงที่อาจจะเกิดขึ้น ข้อดีและ ข้อเสียของการเข้าทำรายการ ซึ่งพบว่าการที่บริษัทฯ เข้าทำการต่ออายุของสัญญาการให้บริการด้านเทคนิค (เกี่ยวกับ ผลิตภัณฑ์แมกนีเซียม) จะเป็นประโยชน์ต่อบริษัทฯ ในด้านการผลิต ด้านการตลาด และด้านการพัฒนาบุคลากร

ความเหมาะสมของราคาและความเหมาะสมเงื่อนไขของการเข้าทำรายการ

จากการพิจารณาเปรียบเทียบอัตราค่าบริการของบริษัทฯตามสัญญาการให้บริการด้านเทคนิค (เกี่ยวกับ ผลิตภัณฑ์แมกนีเซียม) ของบริษัทฯกับอัตราค่าบริการของบริษัทจดทะเบียน ที่มีการทำรายการในลักษณะที่ใกล้เคียงกัน รวมถึงการพิจารณาถึงอัตราค่าตอบแทนและเงื่อนไขของรายการ ที่ปรึกษาทางการเงินอิสระมีความเห็นว่าอัตราค่าตอบแทนที่กำหนดที่ร้อยละ 3.00 ของยอดขายจากการผลิตและจำหน่ายผลิตภัณฑ์แมกนีเซียมตามเงื่อนไขที่ระบุในสัญญานั้นเป็นอัตราเดียวกับสัญญาฉบับเก่าที่ได้หมดอายุและเป็นอัตราที่อยู่ในช่วงกึ่งกลางเมื่อเปรียบเทียบกับ บริษัทจดทะเบียนในตลาดหลักทรัพย์ที่มีการทำสัญญาในลักษณะเดียวกัน โดยอัตราค่าตอบแทนของบริษัทจดทะเบียน อื่นๆ ในตลาดหลักทรัพย์ที่ทำกรจ่ายชำระให้แก่คู่สัญญาที่อัตราร้อยละ 1.00 ถึงร้อยละ 6.00 ของยอดขายสุทธิ นอกจากนี้ที่ปรึกษาทางการเงินอิสระได้พิจารณาประมาณการรายได้เพื่อเปรียบเทียบผลกำไรของบริษัทฯ ในกรณีที่ทำกรต่ออายุสัญญาฯ และไม่ทำการต่ออายุสัญญาฯ ซึ่งจะมีความแตกต่างกันในเรื่องความสามารถในการหารายได้นั้น โดยกรณีที่ทำกรต่ออายุสัญญาฯ บริษัทฯจะต้องจ่ายค่าตอบแทนซึ่งคำนวณจากร้อยละ 3.00 ของยอดขายจากการผลิตและจำหน่ายผลิตภัณฑ์ แมกนีเซียม ทำให้บริษัทฯยังคงมีรายได้และผลกำไรที่สูงกว่ากรณีที่บริษัทฯไม่ทำการต่ออายุสัญญาฯกับ MEI ซึ่งเมื่อเปรียบเทียบกับ กรณีที่ TMW ไม่ต่ออายุสัญญาฯ ส่งผลให้รายได้โดยรวมและผลกำไรขั้นต้น



ของ TMW จะปรับตัวลดลง ภายในระยะเวลา 5 ปีข้างหน้า แม้ว่าในกรณีที่ไม่ต่อสัญญา บริษัทฯ จะไม่มีค่าใช้จ่ายในด้านค่าตอบแทนร้อยละ 3.00 ของยอดขายจากการผลิตและจำหน่ายผลิตภัณฑ์ แมกนีเซียม แต่อย่างไรก็ตาม บริษัทฯ จะต้องมีเงินลงทุนหรือค่าใช้จ่ายในการสร้างทีมงานทางด้านการตลาด ฝ่ายการวิจัย และพัฒนาผลิตภัณฑ์ พร้อมทั้งเครื่องมือและอุปกรณ์ต่างๆ ที่จำเป็นเพิ่มสูงขึ้น เพื่อชดเชยรายได้ในส่วนที่ขาดหายไป ดังนั้น ที่ปรึกษาทางการเงินอิสระจึงเห็นว่าบริษัทฯสมควรต่ออายุสัญญา ซึ่งจะเห็นประโยชน์ต่อบริษัทฯ รวมถึงผู้ถือหุ้นของบริษัทฯมากกว่า กรณีไม่ต่อสัญญา โดยอัตราค่าตอบแทนที่ระบุไว้ร้อยละ 3.00 ของยอดขายจากการผลิตและจำหน่าย ผลิตภัณฑ์ แมกนีเซียม นั้นมีความเหมาะสมและเป็นธรรม

ในส่วนของเงื่อนไขของรายการนั้น ที่ปรึกษาทางการเงินอิสระได้ทำการพิจารณาเปรียบเทียบกับเงื่อนไขที่ระบุไว้ในสัญญาฉบับปัจจุบัน พบว่ามีได้มีเงื่อนไขใดที่แตกต่างกัน ซึ่งเมื่อเปรียบเทียบกับบริษัทจดทะเบียนอื่นๆ ในตลาด หลักทรัพย์ที่มีการทำสัญญาในลักษณะเดียวกันพบว่าสัญญาการให้บริการส่วนใหญ่มีอายุระหว่าง 1 – 10 ปี หรือจนกว่า จะเลิกผลิตและจำหน่ายผลิตภัณฑ์นั้นๆ โดยบริษัทที่ทำสัญญาระยะเวลาเกินกว่า 1 ปี นั้น ส่วนใหญ่คู่สัญญาจะมีความสัมพันธ์ด้านการถือครองหุ้นกันในลักษณะบริษัทแม่และบริษัทลูก เนื่องจากการถ่ายโอนความรู้ ประสบการณ์ และ เทคนิคการผลิตระหว่างบริษัทแม่และบริษัทลูกนั้นเป็นการถ่ายโอนเพื่อพัฒนาและปรับปรุงกันอย่างต่อเนื่องระยะยาว ประกอบกับในช่วงสภาวะเศรษฐกิจที่ชะลอตัว TMW มีความจำเป็นต้องได้รับการสนับสนุนทางด้านตลาดอย่างมาก จาก MEI และเมื่อพิจารณาถึงความชำนาญในการผลิตชิ้นส่วนแมกนีเซียมของ MEI แล้ว TMW สมควรที่จะยังคงมี ผู้เชี่ยวชาญจากประเทศญี่ปุ่นร่วมกำกับดูแลด้วย เพื่อเป็นการลดความเสี่ยงในการดำเนินธุรกิจของ TMW ต่อเนื่องเป็น ระยะเวลา 5 ปี ตามสัญญาที่ต่ออายุ ซึ่งจะช่วยให้ TMW สามารถกำหนดแผนกลยุทธ์ของบริษัทฯ ในระยะเวลา 5 ปี ได้อย่างชัดเจนและเหมาะสมยิ่งขึ้น ดังนั้น ที่ปรึกษาทางการเงินอิสระจึงเห็นว่าเงื่อนไขของรายการการต่อสัญญาในครั้งนี้มีความ เหมาะสมและเป็นประโยชน์ต่อบริษัทฯ

มาตรการหรือขั้นตอนในการอนุมัติการทำรายการระหว่างกัน

ตามนโยบายของการทำรายการระหว่างกันของบริษัทฯกับบุคคลที่อาจมีความขัดแย้งจะต้องมีการเสนอแก่ที่ประชุมคณะกรรมการซึ่งมีกรรมการอิสระเข้าร่วมประชุมด้วยและต้องปฏิบัติให้เป็นไปตามกฎหมายว่าด้วยหลักทรัพย์และตลาดหลักทรัพย์รวมถึงข้อบังคับประกาศหรือข้อกำหนดของตลาดหลักทรัพย์แห่งประเทศไทยและคณะกรรมการกำกับตลาดทุนสำนักงานคณะกรรมการกำกับหลักทรัพย์และตลาดหลักทรัพย์ ซึ่งผู้ที่อาจมีความขัดแย้งหรือมีส่วนได้เสียในการทำรายการระหว่างกันจะไม่มีสิทธิออกเสียงลงมติในการทำรายการระหว่างกันนั้น

นโยบายหรือแนวโน้มนการทำรายการระหว่างกันในอนาคต

กำหนดเงื่อนไขต่างๆ ให้เป็นไปตามเงื่อนไขการกำกับทั่วไปของธุรกิจและเป็นไปตามราคาตลาดซึ่งสามารถเปรียบเทียบราคาที่เกิดขึ้นกับบุคคลภายนอกได้ ซึ่งจะให้คณะกรรมการตรวจสอบหรือผู้เชี่ยวชาญอิสระพิจารณาตรวจสอบและให้ความเห็นถึงความเหมาะสมของราคาและความสมเหตุสมผลของการทำรายการ

ในส่วนของการทำรายการระหว่างกันที่ได้ทำสัญญาแล้วและยังต้องมีรายการระหว่างกันอยู่ต่อไปในอนาคต จะปฏิบัติตามกฎหมายว่าด้วยหลักทรัพย์และตลาดหลักทรัพย์รวมถึงข้อบังคับและประกาศหรือข้อกำหนดของตลาดหลักทรัพย์แห่งประเทศไทยและคณะกรรมการกำกับตลาดทุนสำนักงานคณะกรรมการกำกับหลักทรัพย์และตลาด



หลักทรัพย์และได้เปิดเผยรายการระหว่างกันหรือรายการเกี่ยวโยงดังกล่าวไว้ในหมายเหตุประกอบงบการเงินตามมาตรฐานรายงานทางการเงิน

รายการระหว่างกันที่บริษัทฯ ได้ทำสัญญาทั้งสองผลิตภัณฑ์ดังกล่าวขึ้น คณะกรรมการตรวจสอบมีความเห็น การเข้าทำสัญญาดังกล่าวนั้นเป็นประโยชน์สูงสุดที่สำคัญอย่างยิ่งต่อการประกอบธุรกิจของบริษัทฯ ซึ่งจำเป็นต้องได้รับความช่วยเหลือและปัจจัยต่างๆ ไม่ว่าจะเป็นด้านการตลาด การผลิต เทคโนโลยีและพัฒนาคุณภาพผลิตภัณฑ์ รวมถึงบุคลากรที่ชำนาญการจากญี่ปุ่นเพื่อช่วยสนับสนุนให้ผลิตภัณฑ์สินค้าที่ผลิตออกมาเป็นไปตามมาตรฐานที่ลูกค้าต้องการ และค่าธรรมเนียมที่บริษัทฯ ต้องจ่ายบริษัทแม่ตามสัญญาฯ ในแต่ละปีเป็นอัตราที่เหมาะสมเมื่อเปรียบเทียบกับอัตราที่เป็นอยู่ในอุตสาหกรรม ซึ่งหากบริษัทฯ ไม่ทำสัญญาดังกล่าวมาข้างต้น จะทำให้ไม่ได้รับประโยชน์และปัจจัยที่เพียงพอและจะส่งผลกระทบต่อการประกอบธุรกิจของบริษัทฯ ได้



ส่วนที่ 3
งบการเงิน

บริษัท ไทยมิทซูวา จำกัด (มหาชน)

รายงาน และงบการเงิน

31 มีนาคม 2565

รายงานของผู้สอบบัญชีรับอนุญาต

เสนอต่อผู้ถือหุ้นของบริษัท ไทยมิทซูวา จำกัด (มหาชน)

ความเห็น

ข้าพเจ้าได้ตรวจสอบงบการเงินของบริษัท ไทยมิทซูวา จำกัด (มหาชน) (บริษัทฯ) ซึ่งประกอบด้วยงบแสดงฐานะการเงิน ณ วันที่ 31 มีนาคม 2565 งบกำไรขาดทุนเบ็ดเสร็จ งบแสดงการเปลี่ยนแปลงส่วนของผู้ถือหุ้นและงบกระแสเงินสด สำหรับปีสิ้นสุดวันเดียวกัน และหมายเหตุประกอบงบการเงิน รวมถึงหมายเหตุสรุปนโยบายการบัญชีที่สำคัญ

ข้าพเจ้าเห็นว่างบการเงินข้างต้นนี้แสดงฐานะการเงิน ณ วันที่ 31 มีนาคม 2565 ผลการดำเนินงานและกระแสเงินสด สำหรับปีสิ้นสุดวันเดียวกันของบริษัท ไทยมิทซูวา จำกัด (มหาชน) โดยถูกต้องตามที่ควรในสาระสำคัญตามมาตรฐานการรายงานทางการเงิน

เกณฑ์ในการแสดงความเห็น

ข้าพเจ้าได้ปฏิบัติตามตรวจสอบตามมาตรฐานการสอบบัญชี ความรับผิดชอบของข้าพเจ้าได้กล่าวไว้ในวรรคความรับผิดชอบของผู้สอบบัญชีต่อการตรวจสอบงบการเงินในรายงานของข้าพเจ้า ข้าพเจ้ามีความเป็นอิสระจากบริษัทฯ ตามข้อกำหนดจรรยาบรรณของผู้ประกอบวิชาชีพบัญชีที่กำหนดโดยสภาวิชาชีพบัญชีในส่วนที่เกี่ยวข้องกับการตรวจสอบงบการเงิน และข้าพเจ้าได้ปฏิบัติตามข้อกำหนดด้านจรรยาบรรณอื่นๆตามที่ระบุในข้อกำหนดนั้นด้วย ข้าพเจ้าเชื่อว่าหลักฐานการสอบบัญชีที่ข้าพเจ้าได้รับเพียงพอและเหมาะสมเพื่อใช้เป็นเกณฑ์ในการแสดงความเห็นของข้าพเจ้า

เรื่องสำคัญในการตรวจสอบ

เรื่องสำคัญในการตรวจสอบคือเรื่องต่างๆ ที่มีนัยสำคัญที่สุดตามดุลยพินิจของผู้ประกอบวิชาชีพของข้าพเจ้าในการตรวจสอบงบการเงินสำหรับงวดปัจจุบัน ข้าพเจ้าได้นำเรื่องเหล่านี้มาพิจารณาในบริบทของการตรวจสอบงบการเงินโดยรวมและในการแสดงความเห็นของข้าพเจ้า ทั้งนี้ ข้าพเจ้าไม่ได้แสดงความเห็นแยกต่างหากสำหรับเรื่องเหล่านี้

ข้าพเจ้าได้ปฏิบัติงานตามความรับผิดชอบที่ได้กล่าวไว้ในวรรคความรับผิดชอบของผู้สอบบัญชีต่อการตรวจสอบงบการเงินในรายงานของข้าพเจ้า ซึ่งได้รวมความรับผิดชอบที่เกี่ยวกับเรื่องเหล่านี้ด้วย การปฏิบัติงานของข้าพเจ้าได้รวมวิธีการตรวจสอบที่ออกแบบมาเพื่อตอบสนองต่อการประเมินความเสี่ยงจากการแสดงข้อมูลที่ขัดต่อข้อเท็จจริงอันเป็นสาระสำคัญในงบการเงิน ผลของวิธีการตรวจสอบของข้าพเจ้า ซึ่งได้รวมวิธีการตรวจสอบสำหรับเรื่องเหล่านี้ด้วย ได้ใช้เป็นเกณฑ์ในการแสดงความเห็นของข้าพเจ้าต่องบการเงินโดยรวม

เรื่องสำคัญในการตรวจสอบ พร้อมวิธีการตรวจสอบสำหรับแต่ละเรื่องมีดังต่อไปนี้

การรับรู้รายได้

รายได้จากการขายสินค้าถือเป็นรายการบัญชีที่สำคัญ เนื่องจากจำนวนที่บันทึกในบัญชีมีสาระสำคัญ และส่งผลกระทบต่อกำไรขาดทุนของบริษัทฯ ประกอบกับบริษัทฯ มีรายการขายกับลูกค้าเป็นจำนวนหลายรายทั้งตลาดในประเทศและต่างประเทศซึ่งมีข้อตกลงและเงื่อนไขที่มีความหลากหลาย ทำให้รายการขายของบริษัทฯ มีเงื่อนไขในการรับรู้รายได้ที่ซับซ้อน ดังนั้น บริษัทฯ จึงมีความเสี่ยงเกี่ยวกับมูลค่าและระยะเวลาในการรับรู้รายได้

ข้าพเจ้าได้ตรวจสอบให้มั่นใจว่าบริษัทฯ รับรู้รายได้ในระยะเวลาที่เหมาะสมโดยการประเมินและทดสอบระบบการควบคุมภายในของบริษัทฯ ที่เกี่ยวข้องกับวงจรรายได้โดยการสอบถามผู้รับผิดชอบ ทำความเข้าใจและเลือกตัวอย่างมาสุ่มทดสอบการปฏิบัติตามการควบคุมที่บริษัทฯ ออกแบบไว้ และให้ความสำคัญในการทดสอบเป็นพิเศษโดยการขยายขอบเขตการทดสอบสำหรับการควบคุมภายในที่ตอบสนองต่อความเสี่ยงดังกล่าวข้างต้น สุ่มตรวจสอบเอกสารประกอบรายการขายที่เกิดขึ้นในระหว่างปีและช่วงใกล้สิ้นรอบระยะเวลาบัญชี สอบทานใบลดหนี้ที่บริษัทฯ ออกภายหลังวันสิ้นรอบระยะเวลาบัญชี เพื่อตรวจสอบว่าไม่มีการรับรู้รายได้ก่อนถึงเวลาที่ควรประกอบกับวิเคราะห์เปรียบเทียบข้อมูลบัญชีรายได้แบบแยกย่อย เพื่อตรวจสอบความผิดปกติที่อาจเกิดขึ้นของรายการขายตลอดรอบระยะเวลาบัญชี โดยเฉพาะรายการบัญชีที่ทำผ่านใบสำคัญทั่วไป

ข้อมูลอื่น

ผู้บริหารเป็นผู้รับผิดชอบต่อข้อมูลอื่น ซึ่งรวมถึงข้อมูลที่อยู่ในรายงานประจำปีของบริษัทฯ (แต่ไม่รวมถึงงบการเงินและรายงานของผู้สอบบัญชีที่แสดงอยู่ในรายงานนั้น) ซึ่งคาดว่าจะถูกจัดเตรียมให้กับข้าพเจ้าภายหลังวันที่ในรายงานของผู้สอบบัญชีนี้

ความเห็นของข้าพเจ้าต่องบการเงินไม่ครอบคลุมถึงข้อมูลอื่นและข้าพเจ้าไม่ได้ให้ข้อสรุปในลักษณะการให้ความเชื่อมั่นในรูปแบบใดๆ ต่อข้อมูลอื่นนั้น

ความรับผิดชอบของข้าพเจ้าที่เกี่ยวกับการตรวจสอบงบการเงินคือ การอ่านและพิจารณาว่าข้อมูลอื่นนั้นมี ความขัดแย้งที่มีสาระสำคัญกับงบการเงินหรือกับความรู้ที่ได้รับจากการตรวจสอบของข้าพเจ้าหรือไม่ หรือปรากฏว่าข้อมูลอื่นแสดงขัดต่อข้อเท็จจริงอันเป็นสาระสำคัญหรือไม่

เมื่อข้าพเจ้าได้อ่านรายงานประจำปีของบริษัทฯตามที่กล่าวข้างต้น และหากสรุปได้ว่ามีการแสดงข้อมูลที่ขัดต่อข้อเท็จจริงอันเป็นสาระสำคัญ ข้าพเจ้าจะสื่อสารเรื่องดังกล่าวให้ผู้มีหน้าที่ในการกำกับดูแลทราบเพื่อให้มีการดำเนินการแก้ไขที่เหมาะสมต่อไป

ความรับผิดชอบของผู้บริหารและผู้มีหน้าที่ในการกำกับดูแลต่องบการเงิน

ผู้บริหารมีหน้าที่รับผิดชอบในการจัดทำและนำเสนองบการเงินเหล่านี้ โดยถูกต้องตามที่ควรตามมาตรฐานการรายงานทางการเงิน และรับผิดชอบเกี่ยวกับการควบคุมภายในที่ผู้บริหารพิจารณาว่าจำเป็นเพื่อให้สามารถจัดทำงบการเงินที่ปราศจากการแสดงข้อมูลที่ขัดต่อข้อเท็จจริงอันเป็นสาระสำคัญไม่ว่าจะเกิดจากการทุจริตหรือข้อผิดพลาด

ในการจัดทำงบการเงิน ผู้บริหารรับผิดชอบในการประเมินความสามารถของบริษัทฯในการดำเนินงานต่อเนื่อง การเปิดเผยเรื่องที่เกี่ยวข้องกับการดำเนินงานต่อเนื่องในกรณีที่มีเรื่องดังกล่าว และการใช้เกณฑ์การบัญชีสำหรับกิจการที่ดำเนินงานต่อเนื่องเว้นแต่ผู้บริหารมีความตั้งใจที่จะเลิกบริษัทฯหรือหยุดดำเนินงานหรือไม่สามารถดำเนินงานต่อเนื่องอีกต่อไปได้

ผู้มีหน้าที่ในการกำกับดูแลมีหน้าที่ในการสอดคล้องดูแลกระบวนการในการจัดทำรายงานทางการเงินของบริษัทฯ

ความรับผิดชอบของผู้สอบบัญชีต่อการตรวจสอบงบการเงิน

การตรวจสอบของข้าพเจ้ามีวัตถุประสงค์เพื่อให้ได้ความเชื่อมั่นอย่างสมเหตุสมผลว่างบการเงินโดยรวมปราศจากการแสดงข้อมูลที่ขัดต่อข้อเท็จจริงอันเป็นสาระสำคัญหรือไม่ ไม่ว่าจะเกิดจากการทุจริตหรือข้อผิดพลาด และเสนอรายงานของผู้สอบบัญชีซึ่งรวมความเห็นของข้าพเจ้าอยู่ด้วย ความเชื่อมั่นอย่างสมเหตุสมผลคือความเชื่อมั่นในระดับสูงแต่ไม่ได้เป็นการรับประกันว่าการปฏิบัติงานตรวจสอบตามมาตรฐานการสอบบัญชีจะสามารถตรวจพบข้อมูลที่ขัดต่อข้อเท็จจริงอันเป็นสาระสำคัญที่มีอยู่ได้เสมอไป ข้อมูลที่ขัดต่อข้อเท็จจริงอาจเกิดจากการทุจริตหรือข้อผิดพลาดและถือว่ามีสาระสำคัญเมื่อคาดการณ์อย่างสมเหตุสมผลได้ว่ารายการที่ขัดต่อข้อเท็จจริงแต่ละรายการหรือทุกรายการรวมกันจะมีผลต่อการตัดสินใจทางเศรษฐกิจของผู้ใช้งบการเงินจากการใช้งบการเงินเหล่านี้

ในการตรวจสอบของข้าพเจ้าตามมาตรฐานการสอบบัญชี ข้าพเจ้าใช้ดุลยพินิจและการสังเกตและสงสัยเยี่ยงผู้ประกอบวิชาชีพตลอดการตรวจสอบ และข้าพเจ้าได้ปฏิบัติงานดังต่อไปนี้ด้วย

- ระบุและประเมินความเสี่ยงที่อาจมีการแสดงข้อมูลที่ขัดต่อข้อเท็จจริงอันเป็นสาระสำคัญในงบการเงินไม่ว่าจะเกิดจากการทุจริตหรือข้อผิดพลาด ออกแบบและปฏิบัติงานตามวิธีการตรวจสอบเพื่อตอบสนองต่อความเสี่ยงเหล่านั้น และได้หลักฐานการสอบบัญชีที่เพียงพอและเหมาะสมเพื่อเป็นเกณฑ์ในการแสดงความเห็นของข้าพเจ้า ความเสี่ยงที่ไม่พบข้อมูลที่ขัดต่อข้อเท็จจริงอันเป็นสาระสำคัญซึ่งเป็นผลมาจากการ

ทุจริตจะสูงกว่าความเสี่ยงที่เกิดจากข้อผิดพลาด เนื่องจากการทุจริตอาจเกี่ยวกับการสมรู้ร่วมคิด การปลอมแปลงเอกสารหลักฐาน การตั้งใจละเว้นการแสดงผล การแสดงผลที่ไม่ตรงตามข้อเท็จจริง หรือการแทรกแซงการควบคุมภายใน

- ทำความเข้าใจเกี่ยวกับระบบการควบคุมภายในที่เกี่ยวข้องกับการตรวจสอบ เพื่อออกแบบวิธีการตรวจสอบให้เหมาะสมกับสถานการณ์ แต่ไม่ใช่เพื่อวัตถุประสงค์ในการแสดงความเห็นต่อความมีประสิทธิภาพของการควบคุมภายในของบริษัทฯ
- ประเมินความเหมาะสมของนโยบายการบัญชีที่ผู้บริหารใช้และความสมเหตุสมผลของประมาณการทางบัญชีและการเปิดเผยข้อมูลที่เกี่ยวข้องที่ผู้บริหารจัดทำ
- สรุปเกี่ยวกับความเหมาะสมของการใช้เกณฑ์การบัญชีสำหรับกิจการที่ดำเนินงานต่อเนื่องของผู้บริหาร และสรุปจากหลักฐานการสอบบัญชีที่ได้รับว่ามีความไม่แน่นอนที่มีสาระสำคัญที่เกี่ยวกับเหตุการณ์หรือสถานการณ์ที่อาจเป็นเหตุให้เกิดข้อสงสัยอย่างมีนัยสำคัญต่อความสามารถของบริษัทฯ ในการดำเนินงานต่อเนื่องหรือไม่ หากข้าพเจ้าได้ข้อสรุปว่ามีความไม่แน่นอนที่มีสาระสำคัญ ข้าพเจ้าจะต้องให้ข้อสังเกตไว้ในรายงานของผู้สอบบัญชีของข้าพเจ้าถึงการเปิดเผยข้อมูลที่เกี่ยวข้องในงบการเงิน หรือหากเห็นว่าการเปิดเผยดังกล่าวไม่เพียงพอ ข้าพเจ้าจะแสดงความเห็นที่เปลี่ยนแปลงไป ข้อสรุปของข้าพเจ้าขึ้นอยู่กับหลักฐานการสอบบัญชีที่ได้รับจนถึงวันที่ในรายงานของผู้สอบบัญชีของข้าพเจ้า อย่างไรก็ตาม เหตุการณ์หรือสถานการณ์ในอนาคตอาจเป็นเหตุให้บริษัทฯ ต้องหยุดการดำเนินงานต่อเนื่องได้
- ประเมินการนำเสนอ โครงสร้างและเนื้อหาของงบการเงินโดยรวม รวมถึงการเปิดเผยข้อมูลที่เกี่ยวข้อง ตลอดจนประเมินว่างบการเงินแสดงรายการและเหตุการณ์ที่เกิดขึ้น โดยถูกต้องตามที่ควรหรือไม่

ข้าพเจ้าได้สื่อสารกับผู้มีหน้าที่ในการกำกับดูแลในเรื่องต่าง ๆ ซึ่งรวมถึงขอบเขตและช่วงเวลาของการตรวจสอบตามที่ได้อ้างไว้ ประเด็นที่มีนัยสำคัญที่พบจากการตรวจสอบรวมถึงข้อบกพร่องที่มีนัยสำคัญในระบบการควบคุมภายในหากข้าพเจ้าได้พบในระหว่างการตรวจสอบของข้าพเจ้า

ข้าพเจ้าได้ให้คำรับรองแก่ผู้มีหน้าที่ในการกำกับดูแลว่า ข้าพเจ้าได้ปฏิบัติตามข้อกำหนดจรรยาบรรณที่เกี่ยวข้องกับความเป็นอิสระและได้สื่อสารกับผู้มีหน้าที่ในการกำกับดูแลเกี่ยวกับความสัมพันธ์ทั้งหมดตลอดจนเรื่องอื่นซึ่งข้าพเจ้าเชื่อว่ามีเหตุผลที่บุคคลภายนอกอาจพิจารณาว่ากระทบต่อความเป็นอิสระของข้าพเจ้าและมาตรการที่ข้าพเจ้าใช้เพื่อป้องกันไม่ให้ข้าพเจ้าขาดความเป็นอิสระ

จากเรื่องทั้งหลายที่สื่อสารกับผู้มีหน้าที่ในการกำกับดูแล ข้าพเจ้าได้พิจารณาเรื่องต่าง ๆ ที่มีนัยสำคัญที่สุดในการตรวจสอบงบการเงินในงวดปัจจุบันและกำหนดเป็นเรื่องสำคัญในการตรวจสอบ ข้าพเจ้าได้อธิบายเรื่องเหล่านี้ไว้ในรายงานของผู้สอบบัญชี เว้นแต่กฎหมายหรือข้อบังคับห้ามไม่ให้เปิดเผยเรื่องดังกล่าวต่อสาธารณะ หรือในสถานการณ์ที่ยากที่จะเกิดขึ้น ข้าพเจ้าพิจารณาว่าไม่ควรสื่อสารเรื่องดังกล่าวในรายงานของข้าพเจ้าเพราะการกระทำดังกล่าวสามารถคาดการณ์ได้อย่างสมเหตุสมผลว่าจะมีผลกระทบในทางลบมากกว่าผลประโยชน์ที่ผู้มีส่วนได้เสียสาธารณะจะได้จากการสื่อสารดังกล่าว

ข้าพเจ้าเป็นผู้รับผิดชอบงานสอบบัญชีและการนำเสนอรายงานฉบับนี้



ศิริวรรณ สุรเทพินทร์

ผู้สอบบัญชีรับอนุญาตเลขทะเบียน 4604

บริษัท สำนักงาน อีวาย จำกัด

กรุงเทพฯ: 27 พฤษภาคม 2565

บริษัท ไทยมิทซูวา จำกัด (มหาชน)

งบแสดงฐานะการเงิน

ณ วันที่ 31 มีนาคม 2565

(หน่วย: บาท)

	หมายเหตุ	2565	2564
สินทรัพย์			
สินทรัพย์หมุนเวียน			
เงินสดและรายการเทียบเท่าเงินสด	7	395,478,248	416,936,571
ลูกหนี้การค้าและลูกหนี้อื่น	6, 8	568,636,893	565,929,508
สินค้าคงเหลือ	9	267,934,439	224,305,839
สินทรัพย์หมุนเวียนอื่น		29,300,924	28,018,114
รวมสินทรัพย์หมุนเวียน		1,261,350,504	1,235,190,032
สินทรัพย์ไม่หมุนเวียน			
สินทรัพย์ทางการเงินไม่หมุนเวียนอื่น		2,035,382	2,102,382
ที่ดิน อาคารและอุปกรณ์	10	1,682,917,178	1,691,541,397
สินทรัพย์สิทธิการใช้	11	248,209,737	282,257,579
สินทรัพย์ไม่มีตัวตน	12	21,990,629	28,662,604
ค่าเผื่อพิมพ์การผลิตรอดัดจ่าย	13	23,731,921	53,016,247
สินทรัพย์ไม่หมุนเวียนอื่น		261,000	536,410
รวมสินทรัพย์ไม่หมุนเวียน		1,979,145,847	2,058,116,619
รวมสินทรัพย์		3,240,496,351	3,293,306,651

หมายเหตุประกอบงบการเงินเป็นส่วนหนึ่งของงบการเงินนี้

บริษัท ไทยมิทซูวา จำกัด (มหาชน)

งบแสดงฐานะการเงิน (ต่อ)

ณ วันที่ 31 มีนาคม 2565

(หน่วย: บาท)

	หมายเหตุ	2565	2564
หนี้สินและส่วนของผู้ถือหุ้น			
หนี้สินหมุนเวียน			
เจ้าหนี้การค้าและเจ้าหนี้อื่น	6, 14	527,807,821	560,864,169
หนี้สินตามสัญญาเช่า - ส่วนที่ถึงกำหนดชำระภายในหนึ่งปี	11	39,958,929	112,380,790
หนี้สินหมุนเวียนอื่น	15	8,544,691	23,909,816
รวมหนี้สินหมุนเวียน		576,311,441	697,154,775
หนี้สินไม่หมุนเวียน			
หนี้สินตามสัญญาเช่า - สุทธิจาก			
ส่วนที่ถึงกำหนดชำระภายในหนึ่งปี	11	1,426,726	41,385,654
สำรองผลประโยชน์ระยะยาวของพนักงาน	16	62,476,127	57,341,387
สำรองค่าใช้จ่ายหรือถอนสินทรัพย์		3,611,144	3,376,242
หนี้สินภาษีเงินได้รอตัดบัญชี	19.3	46,825,504	44,256,662
หนี้สินไม่หมุนเวียนอื่น		51,369	635,677
รวมหนี้สินไม่หมุนเวียน		114,390,870	146,995,622
รวมหนี้สิน		690,702,311	844,150,397

หมายเหตุประกอบงบการเงินเป็นส่วนหนึ่งของงบการเงินนี้

บริษัท ไทยมิทซูวา จำกัด (มหาชน)

งบแสดงฐานะการเงิน (ต่อ)

ณ วันที่ 31 มีนาคม 2565

(หน่วย: บาท)

	หมายเหตุ	2565	2564
หนี้สินและส่วนของผู้ถือหุ้น (ต่อ)			
ส่วนของผู้ถือหุ้น			
ทุนเรือนหุ้น			
ทุนจดทะเบียน			
หุ้นสามัญ 39,900,000 หุ้น มูลค่าหุ้นละ 5 บาท		199,500,000	199,500,000
ทุนออกจำหน่ายและชำระเต็มมูลค่าแล้ว			
หุ้นสามัญ 39,900,000 หุ้น มูลค่าหุ้นละ 5 บาท		199,500,000	199,500,000
ส่วนเกินมูลค่าหุ้นสามัญ		55,398,375	55,398,375
กำไรสะสม			
จัดสรรแล้ว - สำรองตามกฎหมาย	17	19,950,000	19,950,000
ยังไม่ได้จัดสรร		2,274,945,665	2,174,307,879
รวมส่วนของผู้ถือหุ้น		2,549,794,040	2,449,156,254
รวมหนี้สินและส่วนของผู้ถือหุ้น		3,240,496,351	3,293,306,651
		-	-

หมายเหตุประกอบงบการเงินเป็นส่วนหนึ่งของงบการเงินนี้

กรรมการ

บริษัท ไทยมิทซูวา จำกัด (มหาชน)
งบกำไรขาดทุนเบ็ดเสร็จ
สำหรับปีสิ้นสุดวันที่ 31 มีนาคม 2565

(หน่วย: บาท)

	หมายเหตุ	2565	2564
กำไรขาดทุน:			
รายได้			
รายได้จากสัญญาที่ทำกับลูกค้า	22	3,063,301,276	2,473,979,925
รายได้อื่น		15,469,015	8,891,072
รวมรายได้		3,078,770,291	2,482,870,997
ค่าใช้จ่าย	18		
ต้นทุนขาย		2,617,431,656	2,020,412,443
ค่าใช้จ่ายในการขายและจัดจำหน่าย		84,446,817	75,751,923
ค่าใช้จ่ายในการบริหาร		229,793,169	304,171,691
รวมค่าใช้จ่าย		2,931,671,642	2,400,336,057
กำไรจากการดำเนินงาน		147,098,649	82,534,940
ต้นทุนทางการเงิน		(3,205,304)	(6,226,935)
กำไรก่อนค่าใช้จ่ายภาษีเงินได้		143,893,345	76,308,005
ค่าใช้จ่ายภาษีเงินได้	19.2	(24,901,559)	(15,471,832)
กำไรสำหรับปี		118,991,786	60,836,173
กำไรขาดทุนเบ็ดเสร็จอื่น:			
รายการที่จะไม่ถูกบันทึกในส่วนของกำไรหรือขาดทุนในภายหลัง			
ผลกำไรจากการประมาณการตามหลักคณิตศาสตร์ประกันภัย		-	3,017,369
ผลกระทบของภาษีเงินได้		-	(603,474)
กำไรขาดทุนเบ็ดเสร็จอื่นสำหรับปี - สุทธิจากภาษี		-	2,413,895
กำไรขาดทุนเบ็ดเสร็จรวมสำหรับปี		118,991,786	63,250,068
กำไรต่อหุ้นขั้นพื้นฐาน	20		
กำไร (บาท)		2.98	1.52
จำนวนหุ้นสามัญเฉลี่ยถ่วงน้ำหนัก (หุ้น)		39,900,000	39,900,000

หมายเหตุประกอบงบการเงินถือเป็นส่วนหนึ่งของงบการเงินนี้

บริษัท ไทยมิทซูวา จำกัด (มหาชน)
 งบแสดงการเปลี่ยนแปลงส่วนของผู้ถือหุ้น
 สำหรับปีสิ้นสุดวันที่ 31 มีนาคม 2565

(หน่วย: บาท)

	ทุนที่ออก และชำระแล้ว	ส่วนเกินมูลค่า หุ้นสามัญ	กำไรสะสม		รวม
			จัดสรรแล้ว -		
			สำรองตาม กฎหมาย	ยังไม่ได้จัดสรร	
ยอดคงเหลือ ณ วันที่ 1 เมษายน 2563	199,500,000	55,398,375	19,950,000	2,182,079,811	2,456,928,186
กำไรสำหรับปี	-	-	-	60,836,173	60,836,173
กำไรขาดทุนเบ็ดเสร็จอื่นสำหรับปี	-	-	-	2,413,895	2,413,895
กำไรเบ็ดเสร็จรวมสำหรับปี	-	-	-	63,250,068	63,250,068
เงินปันผลจ่าย (หมายเหตุ 21)	-	-	-	(71,022,000)	(71,022,000)
ยอดคงเหลือ ณ วันที่ 31 มีนาคม 2564	199,500,000	55,398,375	19,950,000	2,174,307,879	2,449,156,254
ยอดคงเหลือ ณ วันที่ 1 เมษายน 2564	199,500,000	55,398,375	19,950,000	2,174,307,879	2,449,156,254
กำไรสำหรับปี	-	-	-	118,991,786	118,991,786
กำไรขาดทุนเบ็ดเสร็จอื่นสำหรับปี	-	-	-	-	-
กำไรเบ็ดเสร็จรวมสำหรับปี	-	-	-	118,991,786	118,991,786
เงินปันผลจ่าย (หมายเหตุ 21)	-	-	-	(18,354,000)	(18,354,000)
ยอดคงเหลือ ณ วันที่ 31 มีนาคม 2565	199,500,000	55,398,375	19,950,000	2,274,945,665	2,549,794,040

หมายเหตุประกอบงบการเงินถือเป็นส่วนหนึ่งของงบการเงินนี้

บริษัท ไทยมิทซูวา จำกัด (มหาชน)

งบกระแสเงินสด

สำหรับปีสิ้นสุดวันที่ 31 มีนาคม 2565

(หน่วย: บาท)

	2565	2564
กระแสเงินสดจากกิจกรรมดำเนินงาน		
กำไรก่อนภาษี	143,893,345	76,308,005
รายการปรับกระทบยอดกำไรก่อนภาษีเป็นเงินสดรับ(จ่าย)		
จากกิจกรรมดำเนินงาน		
ค่าเสื่อมราคาและค่าตัดจำหน่าย	275,904,969	287,660,003
ค่าใช้จ่ายผลประโยชน์ระยะยาวของพนักงาน	6,249,159	6,526,723
โอนกลับการปรับลดมูลค่าของสินค้าคงเหลือให้เป็นมูลค่าสุทธิที่จะได้รับ	(606,233)	(95,602)
กำไรจากอัตราแลกเปลี่ยนที่ยังไม่เกิดขึ้น	(279,398)	(557,137)
ขาดทุน(กำไร)จากการจำหน่ายที่ดิน อาคารและอุปกรณ์	261,898	(661,410)
ตัดจำหน่ายส่วนเกินจากการขายและเช่ากลับคืน	(1,964,794)	(2,000,841)
สำรองค่าใช้จ่ายรื้อถอนสินทรัพย์	234,902	219,621
ดอกเบี้ยรับ	(246,332)	(213,996)
ดอกเบี้ยจ่าย	2,970,403	6,007,313
กำไรจากการดำเนินงานก่อนการเปลี่ยนแปลงในสินทรัพย์และหนี้สินดำเนินงาน	426,417,919	373,192,679
สินทรัพย์ดำเนินงาน(เพิ่มขึ้น)ลดลง		
ลูกหนี้การค้าและลูกหนี้อื่น	(4,042,465)	(49,623,420)
สินค้าคงเหลือ	(43,022,367)	51,343,523
สินทรัพย์หมุนเวียนอื่น	5,482,712	(10,606,101)
สินทรัพย์ทางการเงินไม่หมุนเวียนอื่น	67,000	60,000
ค่าแม่พิมพ์การผลิตรอตัดจ่าย	(3,161,135)	(44,957,500)
สินทรัพย์ไม่หมุนเวียนอื่น	275,410	(536,410)
หนี้สินดำเนินงานเพิ่มขึ้น(ลดลง)		
เจ้าหนี้การค้าและเจ้าหนี้อื่น	25,975,030	14,680,366
หนี้สินหมุนเวียนอื่น	(13,984,640)	(1,227,159)
สำรองผลประโยชน์ระยะยาวของพนักงาน	(1,114,419)	(12,054,864)
กระแสเงินสดจากกิจกรรมดำเนินงาน	392,893,045	320,271,114
เงินสดรับจากรายได้ดอกเบี้ย	256,485	429,739
เงินสดจ่ายภาษีเงินได้	(29,098,238)	(17,892,950)
กระแสเงินสดสุทธิจากกิจกรรมดำเนินงาน	364,051,292	302,807,903

หมายเหตุประกอบงบการเงินเป็นส่วนหนึ่งของงบการเงินนี้

บริษัท ไทยมิทซูวา จำกัด (มหาชน)
งบกระแสเงินสด (ต่อ)
สำหรับปีสิ้นสุดวันที่ 31 มีนาคม 2565

	(หน่วย: บาท)	
	2565	2564
กระแสเงินสดจากกิจกรรมลงทุน		
เงินสดจ่ายในการซื้อที่ดิน อาคารและอุปกรณ์	(250,546,395)	(71,669,453)
เงินสดจ่ายในการซื้อสินทรัพย์ไม่มีตัวตน	(2,650,000)	(1,215,125)
เงินสดรับจากการจำหน่ายที่ดิน อาคาร และอุปกรณ์	1,391,972	2,133,910
กระแสเงินสดสุทธิใช้ไปในกิจกรรมลงทุน	(251,804,423)	(70,750,668)
กระแสเงินสดจากกิจกรรมจัดหาเงิน		
เงินสดจ่ายดอกเบี้ย	(2,970,403)	(6,007,313)
เงินสดจ่ายชำระหนี้สินตามสัญญาเช่า	(112,380,789)	(112,211,086)
เงินสดรับจากการขายและเช่ากลับคืนสินทรัพย์	-	29,964,810
เงินปันผลจ่าย	(18,354,000)	(71,022,000)
กระแสเงินสดสุทธิใช้ไปในกิจกรรมจัดหาเงิน	(133,705,192)	(159,275,589)
เงินสดและรายการเทียบเท่าเงินสดเพิ่มขึ้น(ลดลง)สุทธิ	(21,458,323)	72,781,646
เงินสดและรายการเทียบเท่าเงินสด ณ วันต้นปี	416,936,571	344,154,925
เงินสดและรายการเทียบเท่าเงินสด ณ วันสิ้นปี (หมายเหตุ 7)	395,478,248	416,936,571

ข้อมูลกระแสเงินสดเปิดเผยเพิ่มเติม

รายการที่ไม่ใช่เงินสด

กำไรจากการขายและเช่ากลับคืนสินทรัพย์เพิ่มขึ้น	-	924,633
เจ้าหนี้จากการซื้อสินทรัพย์	26,259,416	84,136,455
โอนสินทรัพย์สิทธิการใช้ไปเป็นที่ดิน อาคารและอุปกรณ์	-	323,398,369
สินทรัพย์สิทธิการใช้เพิ่มขึ้นจากสัญญาเช่า	-	30,121,020

หมายเหตุประกอบงบการเงินเป็นส่วนหนึ่งของงบการเงินนี้

บริษัท ไทยมิทซึวา จำกัด (มหาชน)

หมายเหตุประกอบงบการเงิน

สำหรับปีสิ้นสุดวันที่ 31 มีนาคม 2565

1. ข้อมูลทั่วไป

1.1 ข้อมูลบริษัทฯ

บริษัท ไทยมิทซึวา จำกัด (มหาชน) (“บริษัทฯ”) เป็นบริษัทมหาชนซึ่งจัดตั้งและมีภูมิลำเนาในประเทศไทย โดยมีบริษัท มิทซึวา อิเล็กทริก อินดัสตรี จำกัด ซึ่งเป็นบริษัทที่จดทะเบียนจัดตั้งในประเทศญี่ปุ่นเป็นผู้ถือหุ้นใหญ่ และมี Mitsuwa Holding Company Limited ซึ่งเป็นบริษัทที่จดทะเบียนจัดตั้งในประเทศญี่ปุ่นเป็นบริษัทใหญ่ของกลุ่มบริษัท ธุรกิจหลักของบริษัทฯคือการผลิตและจำหน่ายผลิตภัณฑ์ชิ้นส่วนพลาสติก ชิ้นส่วนแมกนีเซียม และจำหน่ายแม่พิมพ์ โดยมีสำนักงานใหญ่ตั้งอยู่เลขที่ 31 หมู่ 2 ตำบลบ้านฉาง อำเภอเมือง จังหวัดปทุมธานี บริษัทฯมีโรงงานอีก 2 แห่ง ซึ่งมีสถานที่ตั้งดังต่อไปนี้

- 1) เลขที่ 159 หมู่ที่ 6 ตำบลท่าอ่าง อำเภอโคกชัย จังหวัดนครราชสีมา
- 2) เลขที่ 999/27 หมู่ที่ 1 ตำบลนากลาง อำเภอสูงเนิน จังหวัดนครราชสีมา

1.2 การแพร่ระบาดของโรคติดเชื้อไวรัสโคโรนา 2019

สถานการณ์การแพร่ระบาดของโรคติดเชื้อไวรัสโคโรนา 2019 ที่ปัจจุบันได้กลับมาแพร่ระบาดอีกครั้งทำให้เกิดการชะลอตัวในช่วงที่เศรษฐกิจกำลังฟื้นตัว และมีผลกระทบต่อธุรกิจและอุตสาหกรรมส่วนใหญ่ สถานการณ์ดังกล่าวอาจนำมาซึ่งความไม่แน่นอนและผลกระทบต่อสภาพแวดล้อมของการดำเนินธุรกิจฝ่ายบริหารของบริษัทฯติดตามความคืบหน้าของสถานการณ์ดังกล่าวและประเมินผลกระทบทางการเงินเกี่ยวกับมูลค่าของสินทรัพย์ ประเมินการหนี้สินและหนี้สินที่อาจเกิดขึ้นอย่างต่อเนื่อง ทั้งนี้ฝ่ายบริหารได้ใช้ประมาณการและดุลยพินิจในประเด็นต่าง ๆ เมื่อสถานการณ์มีการเปลี่ยนแปลง

2. เกณฑ์ในการจัดทำงบการเงิน

งบการเงินนี้จัดทำขึ้นตามมาตรฐานการรายงานทางการเงินที่กำหนดในพระราชบัญญัติวิชาชีพบัญชี พ.ศ. 2547 โดยแสดงรายการในงบการเงินตามข้อกำหนดในประกาศกรมพัฒนาธุรกิจการค้า ออกตามความในพระราชบัญญัติการบัญชี พ.ศ. 2543

งบการเงินฉบับภาษาไทยเป็นงบการเงินฉบับที่บริษัทฯใช้เป็นทางการตามกฎหมาย งบการเงินฉบับภาษาอังกฤษแปลจากงบการเงินฉบับภาษาไทยนี้

งบการเงินนี้ได้จัดทำขึ้นโดยใช้เกณฑ์ราคาทุนเดิมเว้นแต่จะเปิดเผยเป็นอย่างอื่นในนโยบายการบัญชี

3. มาตรฐานการรายงานทางการเงินใหม่

3.1 มาตรฐานการรายงานทางการเงินที่เริ่มมีผลบังคับใช้ในปัจจุบัน

ในระหว่างปี บริษัทฯได้นำมาตรฐานการรายงานทางการเงินและการตีความมาตรฐานการรายงานทางการเงินฉบับปรับปรุงจำนวนหลายฉบับ ซึ่งมีผลบังคับใช้สำหรับงบการเงินที่มีรอบระยะเวลาบัญชีที่เริ่มในหรือหลังวันที่ 1 มกราคม 2564 มาถือปฏิบัติ มาตรฐานการรายงานทางการเงินดังกล่าวได้รับการปรับปรุงหรือจัดให้มีขึ้นเพื่อให้มีเนื้อหาเท่าเทียมกับมาตรฐานการรายงานทางการเงินระหว่างประเทศ โดยส่วนใหญ่เป็นการอธิบายให้ชัดเจนเกี่ยวกับวิธีปฏิบัติทางการบัญชีและการให้แนวปฏิบัติทางการบัญชีกับผู้ใช้งานมาตรฐาน

การนำมาตรฐานการรายงานทางการเงินดังกล่าวมาถือปฏิบัตินี้ไม่มีผลกระทบต่ออย่างเป็นสาระสำคัญต่องบการเงินของบริษัทฯ

3.2 มาตรฐานการรายงานทางการเงินที่จะมีผลบังคับใช้สำหรับงบการเงินที่มีรอบระยะเวลาบัญชีที่เริ่มในหรือหลังวันที่ 1 มกราคม 2565

สภาวิชาชีพบัญชีได้ประกาศใช้มาตรฐานการรายงานทางการเงินฉบับปรับปรุงหลายฉบับ ซึ่งจะมีผลบังคับใช้สำหรับงบการเงินที่มีรอบระยะเวลาบัญชีที่เริ่มในหรือหลังวันที่ 1 มกราคม 2565 มาตรฐานการรายงานทางการเงินดังกล่าวได้รับการปรับปรุงหรือจัดให้มีขึ้นเพื่อให้มีเนื้อหาเท่าเทียมกับมาตรฐานการรายงานทางการเงินระหว่างประเทศ โดยส่วนใหญ่เป็นการอธิบายให้ชัดเจนเกี่ยวกับวิธีปฏิบัติทางการบัญชีและมาตรฐานการรายงานทางการเงินบางฉบับมีการให้ข้อผ่อนปรนในทางปฏิบัติหรือข้อยกเว้นชั่วคราวกับผู้ใช้งานมาตรฐาน

ฝ่ายบริหารของบริษัทฯเชื่อว่าการปรับปรุงมาตรฐานนี้จะไม่มีความกระทบต่ออย่างเป็นสาระสำคัญต่องบการเงินของบริษัทฯ

4. นโยบายการบัญชีที่สำคัญ

4.1 การรับรู้รายได้และค่าใช้จ่าย

ขายสินค้า

รายได้จากการขายสินค้ารับรู้เมื่อบริษัทฯได้โอนอำนาจควบคุมในสินค้าให้แก่ลูกค้าแล้ว กล่าวคือ เมื่อมีการส่งมอบสินค้า ณ เวลาใดเวลาหนึ่ง รายได้จากการขายแสดงตามมูลค่าที่ได้รับหรือคาดว่าจะได้รับสำหรับสินค้าที่ได้ส่งมอบหลังจากหักส่วนลดแล้ว โดยไม่รวมภาษีมูลค่าเพิ่ม

รายได้ดอกเบี้ย

รายได้ดอกเบี้ยรับรู้ตามเกณฑ์คงค้างด้วยวิธีดอกเบี้ยที่แท้จริง โดยจะนำมูลค่าตามบัญชีขั้นต้นของสินทรัพย์ทางการเงินมาคูณกับอัตราดอกเบี้ยที่แท้จริง ยกเว้นสินทรัพย์ทางการเงินที่เกิดการด้อยค่าด้านเครดิตในภายหลัง ที่จะนำมูลค่าตามบัญชีสุทธิของสินทรัพย์ทางการเงิน (สุทธิจากค่าเพื่อผลขาดทุนด้านเครดิตที่คาดว่าจะเกิดขึ้น) มาคูณกับอัตราดอกเบี้ยที่แท้จริง

ต้นทุนทางการเงิน

ค่าใช้จ่ายดอกเบี้ยจากหนี้สินทางการเงินที่วัดมูลค่าด้วยราคาทุนตัดจำหน่ายคำนวณ โดยใช้วิธีดอกเบี้ยที่แท้จริงและรับรู้ตามเกณฑ์คงค้าง

4.2 เงินสดและรายการเทียบเท่าเงินสด

เงินสดและรายการเทียบเท่าเงินสด หมายถึง เงินสดและเงินฝากธนาคาร และเงินลงทุนระยะสั้นที่มีสภาพคล่องสูง ซึ่งถึงกำหนดจ่ายคืนภายในระยะเวลาไม่เกิน 3 เดือนนับจากวันที่ได้มาและไม่มีข้อจำกัดในการเบิกใช้

4.3 สินค้าคงเหลือ

สินค้าสำเร็จรูป และสินค้าระหว่างผลิต แสดงมูลค่าตามราคาทุนมาตรฐาน (ซึ่งใกล้เคียงกับต้นทุนจริง) หรือมูลค่าสุทธิที่จะได้รับแล้วแต่ราคาใดจะต่ำกว่า ราคาทุนดังกล่าวหมายถึงต้นทุนในการผลิตทั้งหมดรวมทั้งค่าเสียหายโรงงานด้วย

วัตถุดิบแสดงมูลค่าตามราคาทุน (ตามวิธีเข้าก่อน - ออกก่อน) หรือมูลค่าสุทธิที่จะได้รับแล้วแต่ราคาใดจะต่ำกว่า และจะถือว่าเป็นส่วนหนึ่งของต้นทุนการผลิตเมื่อมีการเบิกใช้

รายการปรับลดราคาทุนของสินค้าคงเหลือจะตั้งขึ้นสำหรับสินค้าเคลื่อนไหวช้าและเสื่อมคุณภาพ

4.4 ที่ดิน อาคารและอุปกรณ์ และค่าเสื่อมราคา

ที่ดินแสดงมูลค่าตามราคาทุน อาคารและอุปกรณ์แสดงมูลค่าตามราคาทุนหักค่าเสื่อมราคาสะสมและค่าเพื่อการด้อยค่าของสินทรัพย์ (ถ้ามี)

ค่าเสื่อมราคาของอาคารและอุปกรณ์คำนวณจากราคาทุนของสินทรัพย์โดยวิธีเส้นตรงตามอายุการให้ประโยชน์โดยประมาณดังนี้

ส่วนปรับปรุงที่ดิน	20 ปี
อาคารและส่วนปรับปรุงอาคาร	5 - 30 ปี
เครื่องจักร เครื่องมือและอุปกรณ์	1 - 20 ปี
เครื่องตกแต่ง ติดตั้งและเครื่องใช้สำนักงาน	3 - 20 ปี
ยานพาหนะ	5 ปี

ค่าเสื่อมราคารวมอยู่ในการคำนวณผลการดำเนินงาน

ไม่มีการคิดค่าเสื่อมราคาสำหรับที่ดินและสินทรัพย์ระหว่างก่อสร้างและติดตั้ง

บริษัทฯ ตัดรายการที่ดิน อาคาร และอุปกรณ์ ออกจากบัญชี เมื่อจำหน่ายสินทรัพย์หรือคาดว่าจะไม่ได้รับประโยชน์เชิงเศรษฐกิจในอนาคตจากการใช้หรือการจำหน่ายสินทรัพย์ รายการผลกำไรหรือขาดทุนจากการจำหน่ายสินทรัพย์ จะรับรู้ในส่วนของกำไรหรือขาดทุนเมื่อบริษัทฯ ตัดรายการสินทรัพย์นั้นออกจากบัญชี

4.5 สินทรัพย์ไม่มีตัวตน

สินทรัพย์ไม่มีตัวตนแสดงมูลค่าตามราคาทุนหักค่าตัดจำหน่ายสะสมและค่าเผื่อการด้อยค่าสะสม (ถ้ามี) ของสินทรัพย์นั้น

บริษัทฯ ตัดจำหน่ายสินทรัพย์ไม่มีตัวตนที่มีอายุการให้ประโยชน์จำกัดอย่างมีระบบตลอดอายุการให้ประโยชน์เชิงเศรษฐกิจของสินทรัพย์นั้น และจะประเมินการด้อยค่าของสินทรัพย์ดังกล่าวเมื่อมีข้อบ่งชี้ว่าสินทรัพย์นั้นเกิดการด้อยค่า บริษัทฯ จะทบทวนระยะเวลาการตัดจำหน่ายและวิธีการตัดจำหน่ายของสินทรัพย์ไม่มีตัวตนดังกล่าวทุกสิ้นปีเป็นอย่างน้อย ค่าตัดจำหน่ายรับรู้เป็นค่าใช้จ่ายในส่วนของกำไรหรือขาดทุน

สินทรัพย์ไม่มีตัวตนที่มีอายุการใช้ประโยชน์จำกัดมีดังนี้

	อายุการให้ประโยชน์
คอมพิวเตอร์ซอฟต์แวร์	3 - 5 ปี

ไม่มีการคิดค่าตัดจำหน่ายสำหรับคอมพิวเตอร์ซอฟต์แวร์ระหว่างติดตั้ง

4.6 สัญญาเช่า

ณ วันเริ่มต้นของสัญญาเช่า บริษัทฯจะประเมินว่าสัญญาเป็นสัญญาเช่าหรือประกอบด้วยสัญญาเช่าหรือไม่ โดยสัญญาจะเป็นสัญญาเช่าหรือประกอบด้วยสัญญาเช่า ก็ต่อเมื่อสัญญานั้นมีการให้สิทธิในการควบคุมการใช้สินทรัพย์ที่ระบุได้สำหรับช่วงเวลาหนึ่งเพื่อเป็นการแลกเปลี่ยนกับสิ่งตอบแทน

บริษัทฯในฐานะผู้เช่า

บริษัทฯใช้วิธีการบัญชีเดียวสำหรับการรับรู้รายการและการวัดมูลค่าสัญญาเช่าทุกสัญญา เว้นแต่สัญญาเช่าระยะสั้นและสัญญาเช่าที่สินทรัพย์อ้างอิงมีมูลค่าต่ำ ณ วันที่สัญญาเช่าเริ่มมีผล (วันที่สินทรัพย์อ้างอิงพร้อมใช้งาน) บริษัทฯบันทึกสินทรัพย์สิทธิการใช้ซึ่งแสดงสิทธิในการใช้สินทรัพย์อ้างอิงและหนี้สินตามสัญญาเช่าตามการจ่ายชำระตามสัญญาเช่า

สินทรัพย์สิทธิการใช้

สินทรัพย์สิทธิการใช้วัดมูลค่าด้วยราคาทุนหักค่าเสื่อมราคาสะสม ผลขาดทุนจากการด้อยค่าสะสม และปรับปรุงด้วยการวัดมูลค่าของหนี้สินตามสัญญาเช่าใหม่ ราคาทุนของสินทรัพย์สิทธิการใช้ประกอบด้วยจำนวนเงินของหนี้สินตามสัญญาเช่าจากการรับรู้เริ่มแรก ต้นทุนทางตรงเริ่มแรกที่เกิดขึ้น จำนวนเงินที่จ่ายชำระตามสัญญาเช่า ณ วันที่สัญญาเช่าเริ่มมีผลหรือก่อนวันที่สัญญาเช่าเริ่มมีผล ประมาณการต้นทุนในการรื้อถอนและการขนย้ายสินทรัพย์อ้างอิง หรือการบูรณะสินทรัพย์อ้างอิงหรือสถานที่ตั้งของสินทรัพย์อ้างอิง และหักด้วยสิ่งจูงใจตามสัญญาเช่าที่ได้รับ

ค่าเสื่อมราคาของสินทรัพย์สิทธิการใช้คำนวณจากราคาทุนโดยวิธีเส้นตรงตามอายุสัญญาเช่าหรืออายุการให้ประโยชน์โดยประมาณของสินทรัพย์สิทธิการใช้แล้วแต่ระยะเวลาใดจะสั้นกว่า ดังนี้

ที่ดิน	5 ปี
อาคารและส่วนปรับปรุงอาคาร	5 ปี
เครื่องจักร เครื่องมือและอุปกรณ์	10 ปี
เครื่องตกแต่ง ติดตั้ง และเครื่องใช้สำนักงาน	5 ปี

หากความเป็นเจ้าของในสินทรัพย์อ้างอิงได้โอนให้กับบริษัทฯเมื่อสิ้นสุดอายุสัญญาเช่าหรือราคาทุนของสินทรัพย์ดังกล่าวได้รวมถึงการใช้สิทธิเลือกซื้อ ค่าเสื่อมราคาจะคำนวณจากอายุการให้ประโยชน์โดยประมาณของสินทรัพย์

หนี้สินตามสัญญาเช่า

หนี้สินตามสัญญาเช่าวัดมูลค่าด้วยมูลค่าปัจจุบันของจำนวนเงินที่ต้องจ่ายตามสัญญาเช่าตลอดอายุสัญญาเช่า จำนวนเงินที่ต้องจ่ายตามสัญญาเช่าประกอบด้วยค่าเช่าคงที่หักด้วยสิ่งจูงใจตามสัญญาเช่า ค่าเช่าผันแปรที่ขึ้นอยู่กับดัชนีหรืออัตรา จำนวนเงินที่คาดว่าจะจ่ายภายใต้การรับประกันมูลค่าคงเหลือ รวมถึงราคาใช้สิทธิของสิทธิเลือกซื้อซึ่งมีความแน่นอนอย่างสมเหตุสมผลที่บริษัทจะใช้สิทธินั้น และการจ่ายค่าปรับเพื่อการยกเลิกสัญญาเช่า หากข้อกำหนดของสัญญาเช่าแสดงให้เห็นว่าบริษัทจะใช้สิทธิในการยกเลิกสัญญาเช่า บริษัทฯบันทึกค่าเช่าผันแปรที่ไม่ขึ้นอยู่กับดัชนีหรืออัตราเป็นค่าใช้จ่ายในงวดที่เหตุการณ์หรือเงื่อนไขซึ่งเกี่ยวข้องกับการจ่ายชำระหนี้ได้เกิดขึ้น

บริษัทฯ คัดลดมูลค่าปัจจุบันของจำนวนเงินที่ต้องจ่ายตามสัญญาเช่าด้วยอัตราดอกเบี้ยตามนัยของสัญญาเช่า หรืออัตราดอกเบี้ยการกู้ยืมส่วนเพิ่มของบริษัทฯ หลังจากวันที่สัญญาเช่าเริ่มมีผล มูลค่าตามบัญชีของหนี้สินตามสัญญาเช่าจะเพิ่มขึ้นจากดอกเบี้ยของหนี้สินตามสัญญาเช่าและลดลงจากการจ่ายชำระหนี้สินตามสัญญาเช่า นอกจากนี้ มูลค่าตามบัญชีของหนี้สินตามสัญญาเช่าจะถูกรวบรวมค่าใหม่เมื่อมีการเปลี่ยนแปลงอายุสัญญาเช่า การเปลี่ยนแปลงการจ่ายชำระตามสัญญาเช่า หรือการเปลี่ยนแปลงในการประเมินสิทธิเลือกซื้อสินทรัพย์อ้างอิง

สัญญาเช่าระยะสั้นและสัญญาเช่าซึ่งสินทรัพย์อ้างอิงมีมูลค่าต่ำ

สัญญาเช่าที่มีอายุสัญญาเช่า 12 เดือนหรือน้อยกว่านับตั้งแต่วันที่สัญญาเช่าเริ่มมีผล หรือสัญญาเช่าซึ่งสินทรัพย์อ้างอิงมีมูลค่าต่ำ จะบันทึกเป็นค่าใช้จ่ายตามวิธีเส้นตรงตลอดอายุสัญญาเช่า

4.7 รายการธุรกิจกับบุคคลหรือกิจการที่เกี่ยวข้องกัน

บุคคลหรือกิจการที่เกี่ยวข้องกันกับบริษัทฯ หมายถึง บุคคลหรือกิจการที่มีอำนาจควบคุมบริษัทฯ หรือถูกบริษัทฯ ควบคุม ไม่ว่าจะเป็น โดยทางตรงหรือทางอ้อม หรืออยู่ภายใต้การควบคุมเดียวกันกับบริษัทฯ

นอกจากนี้ บุคคลหรือกิจการที่เกี่ยวข้องกันยังหมายรวมถึงบริษัทร่วม และบุคคลหรือกิจการที่มีสิทธิออกเสียง โดยทางตรงหรือทางอ้อมซึ่งทำให้มีอิทธิพลอย่างเป็นสาระสำคัญต่อบริษัทฯ ผู้บริหารสำคัญ กรรมการหรือพนักงานของบริษัทฯ ที่มีอำนาจในการวางแผนและควบคุมการดำเนินงานของบริษัทฯ

4.8 ค่าแม่พิมพ์การผลิตรอยตัดจ่าย

ค่าแม่พิมพ์การผลิตรอยตัดจ่ายแสดงในราคาทุนสุทธิจากค่าตัดจำหน่ายสะสม ซึ่งคำนวณโดยวิธีจำนวนผลผลิตตามจำนวนผลผลิตที่ลูกค้านำไปผลิต

4.9 เงินตราต่างประเทศ

บริษัทฯ แสดงงบการเงินเป็นสกุลเงินบาท ซึ่งเป็นสกุลเงินที่ใช้ในการดำเนินงานของบริษัทฯ

รายการที่เป็นเงินตราต่างประเทศแปลงค่าเป็นเงินบาทโดยใช้อัตราแลกเปลี่ยน ณ วันที่เกิดรายการสินทรัพย์และหนี้สินที่เป็นตัวเงินซึ่งอยู่ในสกุลเงินตราต่างประเทศได้แปลงค่าเป็นเงินบาทโดยใช้อัตราแลกเปลี่ยน ณ วันสิ้นรอบระยะเวลารายงาน

กำไรและขาดทุนที่เกิดจากการเปลี่ยนแปลงในอัตราแลกเปลี่ยนได้รวมอยู่ในการคำนวณผลการดำเนินงาน

4.10 การด้อยค่าของสินทรัพย์ที่ไม่ใช่สินทรัพย์ทางการเงิน

ทุกวันสิ้นรอบระยะเวลารายงาน บริษัทฯ จะทำการประเมินการด้อยค่าของที่ดิน อาคารและอุปกรณ์สินทรัพย์สิทธิการใช้ หรือสินทรัพย์ที่ไม่มีตัวตนอื่นของบริษัทฯ หากมีข้อบ่งชี้ว่าสินทรัพย์ดังกล่าวอาจด้อยค่า บริษัทฯ รับรู้ขาดทุนจากการด้อยค่าเมื่อมูลค่าที่คาดว่าจะได้รับคืนของสินทรัพย์มีมูลค่าต่ำกว่ามูลค่าตามบัญชีของสินทรัพย์นั้น ทั้งนี้มูลค่าที่คาดว่าจะได้รับคืนหมายถึงมูลค่ายุติธรรมหักต้นทุนในการขายของสินทรัพย์หรือมูลค่าจากการใช้สินทรัพย์แล้วแต่ราคาใดจะสูงกว่า

บริษัทฯ จะรับรู้รายการขาดทุนจากการด้อยค่าในส่วนของกำไรหรือขาดทุน

4.11 ผลประโยชน์ของพนักงาน

ผลประโยชน์ระยะสั้นของพนักงาน

บริษัทฯ รับรู้ เงินเดือน ค่าจ้าง โบนัส และเงินสมทบกองทุนประกันสังคมเป็นค่าใช้จ่ายเมื่อเกิดรายการ

ผลประโยชน์หลังออกจากงานของพนักงาน

โครงการสมทบเงิน

บริษัทฯ และพนักงานได้ร่วมกันจัดตั้งกองทุนสำรองเลี้ยงชีพ ซึ่งประกอบด้วยเงินที่พนักงานจ่ายสะสมและเงินที่บริษัทฯ จ่ายสมทบให้เป็นรายเดือน สินทรัพย์ของกองทุนสำรองเลี้ยงชีพได้แยกออกจากสินทรัพย์ของบริษัทฯ เงินที่บริษัทฯ จ่ายสมทบกองทุนสำรองเลี้ยงชีพบันทึกเป็นค่าใช้จ่ายในปีที่เกิดรายการ

โครงการผลประโยชน์หลังออกจากงาน

บริษัทฯ มีภาระสำหรับเงินชดเชยที่ต้องจ่ายให้แก่พนักงานเมื่อออกจากงานตามกฎหมายแรงงาน ซึ่งบริษัทฯ ถือว่าเงินชดเชยดังกล่าวเป็นโครงการผลประโยชน์หลังออกจากงานสำหรับพนักงาน

บริษัทฯ คำนวณหนี้สินตามโครงการผลประโยชน์หลังออกจากงานของพนักงาน โดยใช้วิธีคิดลดแต่ละหน่วยที่ประมาณการไว้ (Projected Unit Credit Method) โดยผู้เชี่ยวชาญอิสระได้ทำการประเมินภาระผูกพันดังกล่าวตามหลักคณิตศาสตร์ประกันภัย

ผลกำไรหรือขาดทุนจากการประมาณการตามหลักคณิตศาสตร์ประกันภัย (Actuarial gains and losses) สำหรับโครงการผลประโยชน์หลังออกจากงานของพนักงานจะรับรู้ทันทีในกำไรขาดทุนเบ็ดเสร็จอื่น ต้นทุนบริการในอดีตจะรับรู้ทั้งจำนวนในส่วนของกำไรหรือขาดทุนทันทีที่มีการแก้ไขโครงการหรือลดขนาดโครงการ หรือเมื่อมีการรับรู้ต้นทุนการปรับโครงสร้างที่เกี่ยวข้อง

4.12 ประมาณการหนี้สิน

บริษัทฯ จะบันทึกประมาณการหนี้สินไว้ในบัญชีเมื่อภาระผูกพันซึ่งเป็นผลมาจากเหตุการณ์ในอดีตได้เกิดขึ้นแล้ว และมีความเป็นไปได้ค่อนข้างแน่นอนว่าบริษัทฯ จะเสียทรัพยากรเชิงเศรษฐกิจไปเพื่อปลดปล่อยภาระผูกพันนั้น และบริษัทฯ สามารถประมาณมูลค่าภาระผูกพันนั้นได้อย่างน่าเชื่อถือ

4.13 ภาษีเงินได้

ภาษีเงินได้ประกอบด้วยภาษีเงินได้ปัจจุบันและภาษีเงินได้รอการตัดบัญชี

ภาษีเงินได้ปัจจุบัน

บริษัทฯ บันทึกภาษีเงินได้ปัจจุบันตามจำนวนที่คาดว่าจะจ่ายให้กับหน่วยงานจัดเก็บภาษีของรัฐ โดยคำนวณจากกำไรทางภาษีตามหลักเกณฑ์ที่กำหนดในกฎหมายภาษีอากร

ภาษีเงินได้รอการตัดบัญชี

บริษัทฯ บันทึกภาษีเงินได้รอการตัดบัญชีของผลแตกต่างชั่วคราวระหว่างราคาตามบัญชีของสินทรัพย์และหนี้สิน ณ วันสิ้นรอบระยะเวลารายงานกับฐานภาษีของสินทรัพย์และหนี้สินที่เกี่ยวข้องนั้น โดยใช้อัตราภาษีที่มีผลบังคับใช้ ณ วันสิ้นรอบระยะเวลารายงาน

บริษัทฯ ระบุหนี้สินภาษีเงินได้รอการตัดบัญชีของผลแตกต่างชั่วคราวที่ต้องเสียภาษีทุกรายการ แต่รับรู้สินทรัพย์ภาษีเงินได้รอการตัดบัญชีสำหรับผลแตกต่างชั่วคราวที่ใช้หักภาษี รวมทั้งผลขาดทุนทางภาษีที่ยังไม่ได้ใช้ในจำนวนเท่าที่มีความเป็นไปได้ค่อนข้างแน่ที่บริษัทฯ จะมีกำไรทางภาษีในอนาคตเพียงพอที่จะใช้ประโยชน์จากผลแตกต่างชั่วคราวที่ใช้หักภาษีและผลขาดทุนทางภาษีที่ยังไม่ได้ใช้นั้น

บริษัทฯ จะทบทวนมูลค่าตามบัญชีของสินทรัพย์ภาษีเงินได้รอการตัดบัญชีทุกสิ้นรอบระยะเวลารายงาน และจะทำการปรับลดมูลค่าตามบัญชีดังกล่าว หากมีความเป็นไปได้ค่อนข้างแน่ที่บริษัทฯ จะไม่มีกำไรทางภาษีเพียงพอต่อการนำสินทรัพย์ภาษีเงินได้รอการตัดบัญชีทั้งหมดหรือบางส่วนมาใช้ประโยชน์

บริษัทฯ จะบันทึกภาษีเงินได้รอการตัดบัญชีโดยตรงไปยังส่วนของผู้ถือหุ้นหากภาษีที่เกิดขึ้นเกี่ยวข้องกับรายการที่ได้บันทึกโดยตรงไปยังส่วนของผู้ถือหุ้น

4.14 เครื่องมือทางการเงิน

บริษัทฯ รับรู้รายการเมื่อเริ่มแรกของสินทรัพย์ทางการเงินด้วยมูลค่ายุติธรรม และบวกด้วยต้นทุนการทำรายการเฉพาะในกรณีที่สินทรัพย์ทางการเงินที่ไม่ได้วัดมูลค่าด้วยมูลค่ายุติธรรมผ่านกำไรหรือขาดทุน อย่างไรก็ตาม สำหรับลูกหนี้การค้าที่ไม่มีองค์ประกอบเกี่ยวกับการจัดหาเงินที่มีนัยสำคัญ บริษัทฯ จะรับรู้สินทรัพย์ทางการเงินดังกล่าวด้วยราคาของรายการ ตามที่กล่าวไว้ในนโยบายการบัญชีเรื่องการรับรู้รายได้

การจัดประเภทรายการและการวัดมูลค่าของสินทรัพย์ทางการเงิน

บริษัทฯ จัดประเภทสินทรัพย์ทางการเงิน ณ วันที่รับรู้รายการเริ่มแรก เป็นสินทรัพย์ทางการเงินที่วัดมูลค่าในภายหลังด้วยราคาทุนตัดจำหน่าย สินทรัพย์ทางการเงินที่วัดมูลค่าในภายหลังด้วยมูลค่ายุติธรรมผ่านกำไรหรือขาดทุนเบ็ดเสร็จอื่น และสินทรัพย์ทางการเงินที่วัดมูลค่าในภายหลังด้วยมูลค่ายุติธรรมผ่านกำไรหรือขาดทุน โดยพิจารณาจากแผนธุรกิจของกิจการในการจัดการสินทรัพย์ทางการเงิน และลักษณะของกระแสเงินสดตามสัญญาของสินทรัพย์ทางการเงิน

สินทรัพย์ทางการเงินที่วัดมูลค่าด้วยราคาทุนตัดจำหน่าย

บริษัทฯ วัดมูลค่าสินทรัพย์ทางการเงินด้วยราคาทุนตัดจำหน่าย เมื่อบริษัทฯ ถือครองสินทรัพย์ทางการเงินนั้นเพื่อรับกระแสเงินสดตามสัญญา และเงื่อนไขตามสัญญาของสินทรัพย์ทางการเงินก่อให้เกิดกระแสเงินสดที่เป็นการรับชำระเพียงเงินต้นและดอกเบี้ยจากยอดคงเหลือของเงินต้นในวันที่ระบุไว้เท่านั้น

สินทรัพย์ทางการเงินดังกล่าววัดมูลค่าในภายหลังโดยใช้วิธีดอกเบี้ยที่แท้จริงและต้องมีการประเมินการด้อยค่า ทั้งนี้ ผลกำไรและขาดทุนที่เกิดขึ้นจากการตัดรายการ การเปลี่ยนแปลง หรือการด้อยค่าของสินทรัพย์ดังกล่าวจะรับรู้ในส่วนของกำไรหรือขาดทุน

สินทรัพย์ทางการเงินที่วัดมูลค่าด้วยมูลค่ายุติธรรมผ่านกำไรหรือขาดทุน

สินทรัพย์ทางการเงินที่วัดมูลค่าด้วยมูลค่ายุติธรรมผ่านกำไรหรือขาดทุน จะแสดงในงบแสดงฐานะการเงินด้วยมูลค่ายุติธรรม โดยรับรู้การเปลี่ยนแปลงสุทธิของมูลค่ายุติธรรมซึ่งรวมถึงดอกเบี้ยรับในส่วนของกำไรหรือขาดทุน

ทั้งนี้ สินทรัพย์ทางการเงินดังกล่าว หมายความว่ารวมถึง ตราสารอนุพันธ์ เงินลงทุนในหลักทรัพย์ที่ถือไว้เพื่อการค้า เงินลงทุนในตราสารทุนซึ่งบริษัทฯ ไม่ได้เลือกจัดประเภทให้วัดมูลค่าด้วยมูลค่ายุติธรรมผ่านกำไรหรือขาดทุนเบ็ดเสร็จอื่น และสินทรัพย์ทางการเงินที่มีกระแสเงินสดที่ไม่ได้รับชำระเพียงเงินต้นและดอกเบี้ย

การจัดประเภทรายการและการวัดมูลค่าของหนี้สินทางการเงิน

ยกเว้นหนี้สินตราสารอนุพันธ์ บริษัทฯรับรู้รายการเมื่อเริ่มแรกสำหรับหนี้สินทางการเงินด้วยมูลค่ายุติธรรมหักต้นทุนการทำรายการ และจัดประเภทหนี้สินทางการเงินเป็นหนี้สินทางการเงินที่วัดมูลค่าในภายหลังด้วยราคาทุนตัดจำหน่าย โดยใช้วิธีดอกเบี้ยที่แท้จริง ทั้งนี้ ผลกำไรและขาดทุนที่เกิดขึ้นจากการตัดรายการหนี้สินทางการเงินและการตัดจำหน่ายตามวิธีดอกเบี้ยที่แท้จริงจะรับรู้ในส่วนของกำไรหรือขาดทุน โดยการคำนวณมูลค่าราคาทุนตัดจำหน่ายคำนึงถึงค่าธรรมเนียมหรือต้นทุนที่ถือเป็นส่วนหนึ่งของอัตราดอกเบี้ยที่แท้จริงนั้นด้วย ทั้งนี้ ค่าตัดจำหน่ายตามวิธีดอกเบี้ยที่แท้จริงแสดงเป็นส่วนหนึ่งของต้นทุนทางการเงินในส่วนของกำไรหรือขาดทุน

การตัดรายการของเครื่องมือทางการเงิน

สินทรัพย์ทางการเงินจะถูกตัดรายการออกจากบัญชี เมื่อสิทธิที่จะได้รับกระแสเงินสดของสินทรัพย์นั้นได้สิ้นสุดลง หรือได้มีการโอนสิทธิที่จะได้รับกระแสเงินสดของสินทรัพย์นั้น รวมถึงได้มีการโอนความเสี่ยงและผลตอบแทนเกือบทั้งหมดของสินทรัพย์นั้น หรือมีการโอนการควบคุมในสินทรัพย์นั้น

บริษัทฯตัดรายการหนี้สินทางการเงินก็ต่อเมื่อได้มีการปฏิบัติตามภาระผูกพันของหนี้สินนั้นแล้ว มีการยกเลิกภาระผูกพันนั้น หรือมีการสิ้นสุดลงของภาระผูกพันนั้น ในกรณีที่มีการเปลี่ยนหนี้สินทางการเงินที่มีอยู่ให้เป็นหนี้สินใหม่จากผู้ให้กู้รายเดียวกันซึ่งมีข้อกำหนดที่แตกต่างกันอย่างมากระหว่างข้อกำหนดของหนี้สินที่มีอยู่อย่างเป็นสาระสำคัญ จะถือว่าเป็นการตัดรายการหนี้สินเดิมและรับรู้หนี้สินใหม่ โดยรับรู้ผลแตกต่างของมูลค่าตามบัญชีดังกล่าวในส่วนของกำไรหรือขาดทุน

การด้อยค่าของสินทรัพย์ทางการเงิน

บริษัทฯรับรู้ค่าเผื่อผลขาดทุนด้านเครดิตที่คาดว่าจะเกิดขึ้นของตราสารหนี้ทั้งหมดที่ไม่ได้วัดมูลค่าด้วยมูลค่ายุติธรรมผ่านกำไรหรือขาดทุน ผลขาดทุนด้านเครดิตที่คาดว่าจะเกิดขึ้นคำนวณจากผลต่างของกระแสเงินสดที่จะครบกำหนดชำระตามสัญญากับกระแสเงินสดทั้งหมดที่บริษัทฯคาดว่าจะได้รับชำระ และคิดลดด้วยอัตราดอกเบี้ยที่แท้จริงโดยประมาณของสินทรัพย์ทางการเงิน ณ วันที่ได้มา

ในกรณีที่ความเสี่ยงด้านเครดิตของสินทรัพย์ไม่ได้เพิ่มขึ้นอย่างมีนัยสำคัญนับตั้งแต่การรับรู้รายการเริ่มแรก บริษัทฯวัดมูลค่าผลขาดทุนด้านเครดิตที่คาดว่าจะเกิดขึ้นโดยพิจารณาจากการผิดสัญญาที่อาจจะเกิดขึ้นใน 12 เดือนข้างหน้า ในขณะที่หากความเสี่ยงด้านเครดิตของสินทรัพย์เพิ่มขึ้นอย่างมีนัยสำคัญนับตั้งแต่การรับรู้รายการเริ่มแรก บริษัทฯวัดมูลค่าผลขาดทุนด้วยจำนวนเงินที่เท่ากับผลขาดทุนด้านเครดิตที่คาดว่าจะเกิดขึ้นตลอดอายุที่เหลืออยู่ของเครื่องมือทางการเงิน

บริษัทฯ พิจารณาว่าความเสี่ยงด้านเครดิตจะเพิ่มขึ้นอย่างมีนัยสำคัญ เมื่อมีการค้างชำระการจ่ายเงินตามสัญญาเกินกว่า 30 วัน และพิจารณาว่าสินทรัพย์ทางการเงินนั้นมีการด้อยค่าด้านเครดิตหรือมีการผิดสัญญา เมื่อมีการค้างชำระการจ่ายเงินตามสัญญาเกินกว่า 360 วัน

บริษัทฯ ใช้วิธีการอย่างง่ายในการคำนวณผลขาดทุนด้านเครดิตที่คาดว่าจะเกิดขึ้นสำหรับลูกหนี้การค้า ดังนั้น ทุกวันสิ้นรอบระยะเวลารายงาน บริษัทฯ จึงไม่มีการติดตามการเปลี่ยนแปลงของความเสี่ยงทางด้านเครดิต แต่จะรับรู้ค่าเผื่อผลขาดทุนด้านเครดิตที่คาดว่าจะเกิดขึ้นตลอดอายุของลูกหนี้การค้า

การคำนวณผลขาดทุนด้านเครดิตที่คาดว่าจะเกิดขึ้นข้างต้นอ้างอิงจากข้อมูลผลขาดทุนด้านเครดิตจากประสบการณ์ในอดีต ปรับปรุงด้วยข้อมูลการคาดการณ์ไปในอนาคตเกี่ยวกับลูกหนี้หนี้และสภาพแวดล้อมทางด้านเศรษฐกิจ

สินทรัพย์ทางการเงินจะถูกตัดจำหน่ายออกจากบัญชี เมื่อกิจการคาดว่าจะไม่ได้รับคืนกระแสเงินสดตามสัญญาอีกต่อไป

การหักกลบของเครื่องมือทางการเงิน

สินทรัพย์ทางการเงินและหนี้สินทางการเงินจะนำมาหักกลบกัน และแสดงด้วยยอดสุทธิในงบแสดงฐานะการเงิน ก็ต่อเมื่อกิจการมีสิทธิบังคับใช้ได้ตามกฎหมายอยู่แล้วในการหักกลบจำนวนเงินที่รับรู้ และกิจการมีความตั้งใจที่จะชำระด้วยยอดสุทธิ หรือตั้งใจที่จะรับสินทรัพย์และชำระหนี้สินพร้อมกัน

4.15 การวัดมูลค่ายุติธรรม

มูลค่ายุติธรรม หมายถึง ราคาที่คาดว่าจะได้รับจากการขายสินทรัพย์หรือเป็นราคาที่จะต้องจ่ายเพื่อโอนหนี้สินให้ผู้อื่น โดยรายการดังกล่าวเป็นรายการที่เกิดขึ้นในสภาพปกติระหว่างผู้ซื้อและผู้ขาย (ผู้ร่วมในตลาด) ณ วันที่วัดมูลค่า บริษัทฯ ใช้ราคาเสนอซื้อขายในตลาดที่มีสภาพคล่องในการวัดมูลค่ายุติธรรมของสินทรัพย์และหนี้สินซึ่งมาตรฐานการรายงานทางการเงินที่เกี่ยวข้องกำหนดให้ต้องวัดมูลค่าด้วยมูลค่ายุติธรรม ยกเว้นในกรณีที่ไม่มีตลาดที่มีสภาพคล่องสำหรับสินทรัพย์หรือหนี้สินที่มีลักษณะเดียวกันหรือไม่สามารถหาราคาเสนอซื้อขายในตลาดที่มีสภาพคล่องได้ บริษัทฯ จะประมาณมูลค่ายุติธรรมโดยใช้เทคนิคการประเมินมูลค่าที่เหมาะสมกับแต่ละสถานการณ์ และพยายามใช้ข้อมูลที่สามารถสังเกตได้ที่เกี่ยวข้องกับสินทรัพย์หรือหนี้สินที่จะวัดมูลค่ายุติธรรมนั้นให้มากที่สุด

ลำดับชั้นของมูลค่ายุติธรรมที่ใช้วัดมูลค่าและเปิดเผยมูลค่ายุติธรรมของสินทรัพย์และหนี้สินในงบการเงิน แบ่งออกเป็นสามระดับตามประเภทของข้อมูลที่นำมาใช้ในการวัดมูลค่ายุติธรรม ดังนี้

ระดับ 1 ใช้ข้อมูลราคาเสนอซื้อขายของสินทรัพย์หรือหนี้สินอย่างเดียวกันในตลาดที่มีสภาพคล่อง

ระดับ 2 ใช้ข้อมูลอื่นที่สามารถสังเกตได้ของสินทรัพย์หรือหนี้สิน ไม่ว่าจะเป็นข้อมูลทางตรงหรือทางอ้อม

ระดับ 3 ใช้ข้อมูลที่ไม่สามารถสังเกตได้ เช่น ข้อมูลเกี่ยวกับกระแสเงินสดในอนาคตที่กิจการประมาณขึ้น

ทุกวันสิ้นรอบระยะเวลารายงาน บริษัทฯจะประเมินความจำเป็นในการโอนรายการระหว่างลำดับชั้นของมูลค่ายุติธรรมสำหรับสินทรัพย์และหนี้สินที่ถืออยู่ ณ วันสิ้นรอบระยะเวลารายงานที่มีการวัดมูลค่ายุติธรรมแบบเกิดขึ้นประจำ

5. การใช้ดุลยพินิจและประมาณการทางบัญชีที่สำคัญ

ในการจัดทำงบการเงินตามมาตรฐานการรายงานทางการเงิน ฝ่ายบริหารจำเป็นต้องใช้ดุลยพินิจและการประมาณการในเรื่องที่มีความไม่แน่นอนเสมอ การใช้ดุลยพินิจและการประมาณการดังกล่าวนี้ส่งผลกระทบต่อจำนวนเงินที่แสดงในงบการเงินและต่อข้อมูลที่แสดงในหมายเหตุประกอบงบการเงิน ผลที่เกิดขึ้นจริงอาจแตกต่างไปจากจำนวนที่ประมาณการไว้ การใช้ดุลยพินิจและการประมาณการที่สำคัญมีดังนี้

สัญญาเช่า

การกำหนดอายุสัญญาเช่าที่มีสิทธิการเลือกในการขยายอายุสัญญาเช่าหรือยกเลิกสัญญาเช่า – บริษัทฯ ในฐานะผู้เช่า

ในการกำหนดอายุสัญญาเช่า ฝ่ายบริหารจำเป็นต้องใช้ดุลยพินิจในการประเมินว่าบริษัทฯมีความแน่นอนอย่างสมเหตุสมผลหรือไม่ที่จะใช้สิทธิเลือกในการขยายอายุสัญญาเช่าหรือยกเลิกสัญญาเช่าโดยคำนึงถึงข้อเท็จจริงและสภาพแวดล้อมที่เกี่ยวข้องทั้งหมดที่ทำให้เกิดสิ่งจูงใจทางเศรษฐกิจสำหรับบริษัทฯในการใช้หรือไม่ใช้สิทธิเลือกนั้น

การกำหนดอัตราดอกเบี้ยการกู้ยืมส่วนเพิ่ม - บริษัทฯ ในฐานะผู้เช่า

บริษัทฯไม่สามารถกำหนดอัตราดอกเบี้ยตามนัยของสัญญาเช่า ดังนั้น ฝ่ายบริหารจำเป็นต้องใช้ดุลยพินิจในการกำหนดอัตราดอกเบี้ยการกู้ยืมส่วนเพิ่มของบริษัทฯในการคิดลดหนี้สินตามสัญญาเช่า โดยอัตราดอกเบี้ยการกู้ยืมส่วนเพิ่มเป็นอัตราดอกเบี้ยที่บริษัทฯจะต้องจ่ายในการกู้ยืมเงินที่จำเป็นเพื่อให้ได้มาซึ่งสินทรัพย์ที่มีมูลค่าใกล้เคียงกับสินทรัพย์สิทธิการใช้ในสภาพแวดล้อมทางเศรษฐกิจที่คล้ายคลึง โดยมีระยะเวลาการกู้ยืมและหลักประกันที่คล้ายคลึง

ค่าเพื่อผลขาดทุนด้านเครดิตที่คาดว่าจะเกิดขึ้นของลูกหนี้การค้า

ในการประมาณค่าเพื่อผลขาดทุนด้านเครดิตที่คาดว่าจะเกิดขึ้นของลูกหนี้การค้า ฝ่ายบริหารจำเป็นต้องใช้ดุลยพินิจในการประมาณการผลขาดทุนด้านเครดิตที่คาดว่าจะเกิดขึ้นจากลูกหนี้แต่ละราย โดยคำนึงถึงประสิทธิภาพการเก็บเงินในอดีต อายุของหนี้ที่ค้างและสถานะเศรษฐกิจที่คาดการณ์ไว้ของกลุ่มลูกค้าที่มีความเสี่ยงด้านเครดิตที่คล้ายคลึงกัน เป็นต้น ทั้งนี้ ข้อมูลผลขาดทุนด้านเครดิตจากประสิทธิภาพในอดีตและการคาดการณ์สถานะเศรษฐกิจของบริษัทฯอาจไม่ได้บ่งบอกถึงการผิดสัญญาของลูกหนี้ที่เกิดขึ้นจริงในอนาคต

การปรับลดมูลค่าสินค้าคงเหลือ

ในการประมาณการปรับลดราคาทุนให้เป็นมูลค่าสุทธิที่จะได้รับของสินค้าคงเหลือฝ่ายบริหารได้ใช้ดุลยพินิจในการประมาณการผลขาดทุนที่คาดว่าจะเกิดขึ้นจากสินค้าคงเหลือนั้น โดยการปรับลดเป็นมูลค่าสุทธิที่จะได้รับ พิจารณาจากราคาที่คาดว่าจะขายได้ตามปกติของธุรกิจหักด้วยค่าใช้จ่ายในการขายสินค้านั้น และค่าเพื่อสำหรับสินค้าเก่าล้าสมัย เคลื่อนไหวช้าหรือเสื่อมคุณภาพพิจารณาจากอายุโดยประมาณของสินค้าแต่ละชนิด

อาคารและอุปกรณ์ และค่าเสื่อมราคา

ในการคำนวณค่าเสื่อมราคาของอาคารและอุปกรณ์ ฝ่ายบริหารจำเป็นต้องทำการประมาณอายุการให้ประโยชน์และมูลค่าคงเหลือเมื่อเลิกใช้งานของอาคารและอุปกรณ์ และต้องทบทวนอายุการให้ประโยชน์และมูลค่าคงเหลือใหม่หากมีการเปลี่ยนแปลงเกิดขึ้น

นอกจากนี้ ฝ่ายบริหารจำเป็นต้องสอบทานการด้อยค่าของอาคารและอุปกรณ์ในแต่ละช่วงเวลาและบันทึกขาดทุนจากการด้อยค่าหากคาดว่ามูลค่าที่คาดว่าจะได้รับคืนต่ำกว่ามูลค่าตามบัญชีของสินทรัพย์นั้น ในการนี้ฝ่ายบริหารจำเป็นต้องใช้ดุลยพินิจที่เกี่ยวข้องกับการคาดการณ์รายได้และค่าใช้จ่ายในอนาคตซึ่งเกี่ยวข้องกับสินทรัพย์นั้น

สินทรัพย์ภาษีเงินได้รอการตัดบัญชี

บริษัทฯ จะรับรู้สินทรัพย์ภาษีเงินได้รอการตัดบัญชีสำหรับผลแตกต่างชั่วคราวที่ใช้หักภาษีและขาดทุนทางภาษีที่ไม่ได้ใช้เมื่อมีความเป็นไปได้ค่อนข้างแน่ที่บริษัทฯ จะมีกำไรทางภาษีในอนาคตเพียงพอที่จะใช้ประโยชน์จากผลแตกต่างชั่วคราวและขาดทุนนั้น ในการนี้ฝ่ายบริหารจำเป็นต้องประมาณการว่าบริษัทฯ ควรรับรู้จำนวนสินทรัพย์ภาษีเงินได้รอการตัดบัญชีเป็นจำนวนเท่าใด โดยพิจารณาถึงจำนวนกำไรทางภาษีที่คาดว่าจะเกิดในอนาคตในแต่ละช่วงเวลา

ผลประโยชน์หลังออกจากรางานของพนักงานตามโครงการผลประโยชน์

หนี้สินตาม โครงการผลประโยชน์หลังออกจากรางานของพนักงานประมาณขึ้นตามหลักคณิตศาสตร์ ประกันภัย ซึ่งต้องอาศัยข้อสมมติฐานต่าง ๆ ในการประมาณการนั้น เช่น อัตราคิดลด อัตราการขึ้นเงินเดือน ในอนาคต อัตราภาระ และอัตราการเปลี่ยนแปลงในจำนวนพนักงาน เป็นต้น

6. รายการธุรกิจกับกิจการที่เกี่ยวข้องกัน

ในระหว่างปี บริษัทฯมีรายการธุรกิจที่สำคัญกับกิจการที่เกี่ยวข้องกัน รายการธุรกิจดังกล่าวเป็นไปตามเงื่อนไขทางการค้าและเกณฑ์ตามที่ตกลงกันระหว่างบริษัทฯและกิจการที่เกี่ยวข้องกันเหล่านั้น

รายการธุรกิจที่สำคัญระหว่างบริษัทฯและกิจการที่เกี่ยวข้องกันสามารถสรุปได้ดังนี้

	2565	2564	(หน่วย: ล้านบาท)
รายการธุรกิจกับบริษัทใหญ่			นโยบายการกำหนดราคา
รายได้จากการขาย	154.97	147.64	อัตราตามที่ตกลงร่วมกันโดยฝ่ายบริหาร
ซื้อวัตถุดิบ	157.58	90.50	อัตราตามที่ตกลงร่วมกันโดยฝ่ายบริหาร
ซื้อทรัพย์สิน	-	7.90	อัตราตามที่ตกลงร่วมกันโดยฝ่ายบริหาร
ค่าบริการทางเทคนิค	72.38	32.78	อัตราตามที่ระบุในสัญญา

ยอดคงค้างระหว่างบริษัทฯและกิจการที่เกี่ยวข้องกัน ณ วันที่ 31 มีนาคม 2565 และ 2564 มีรายละเอียดดังนี้

	2565	2564
ลูกหนี้การค้าและลูกหนี้อื่น - กิจการที่เกี่ยวข้องกัน (หมายเหตุ 8)		
บริษัทใหญ่	41,559	44,714
รวมลูกหนี้การค้าและลูกหนี้อื่น - กิจการที่เกี่ยวข้องกัน	41,559	44,714
เจ้าหนี้การค้าและเจ้าหนี้อื่น - กิจการที่เกี่ยวข้องกัน (หมายเหตุ 14)		
บริษัทใหญ่	55,400	39,897
รวมเจ้าหนี้การค้าและเจ้าหนี้อื่น - กิจการที่เกี่ยวข้องกัน	55,400	39,897

สัญญาสำคัญกับกิจการที่เกี่ยวข้องกัน

บริษัทฯได้ทำสัญญารับบริการจากบริษัทใหญ่ โดยบริษัทฯจะได้รับความช่วยเหลือด้านข้อมูลและเทคนิค และบริษัทฯผูกพันที่จะต้องชำระค่าบริการในอัตราร้อยละ 2 และร้อยละ 3 ของยอดขายสุทธิของบริษัทฯ ตามที่ระบุในสัญญา

ค่าตอบแทนกรรมการและผู้บริหาร

ในระหว่างปีสิ้นสุดวันที่ 31 มีนาคม 2565 และ 2564 บริษัทฯมีค่าใช้จ่ายผลประโยชน์พนักงานที่ให้แก่กรรมการและผู้บริหารดังต่อไปนี้

	(หน่วย: พันบาท)	
	2565	2564
ผลประโยชน์ระยะสั้น	61,484	49,424
ผลประโยชน์หลังออกจากงาน	379	337
รวม	<u>61,863</u>	<u>49,761</u>

7. เงินสดและรายการเทียบเท่าเงินสด

	(หน่วย: พันบาท)	
	2565	2564
เงินสด	138	250
เงินฝากธนาคาร	395,340	416,687
รวมเงินสดและรายการเทียบเท่าเงินสด	<u>395,478</u>	<u>416,937</u>

ณ วันที่ 31 มีนาคม 2565 เงินฝากธนาคารเงินมีอัตราดอกเบี้ยระหว่างร้อยละ 0.05 ถึง 0.1 ต่อปี (2564: ร้อยละ 0.05 ถึง 0.1 ต่อปี)

8. ลูกหนี้การค้าและลูกหนี้อื่น

	(หน่วย: พันบาท)	
	<u>2565</u>	<u>2564</u>
ลูกหนี้การค้า - กิจการที่เกี่ยวข้องกัน		
อายุหนึ่งค่างนับจากวันที่ถึงกำหนดชำระ		
ยังไม่ถึงกำหนดชำระ	27,907	33,662
ไม่เกิน 3 เดือน	13,652	11,052
รวมลูกหนี้การค้า - กิจการที่เกี่ยวข้องกัน	<u>41,559</u>	<u>44,714</u>
ลูกหนี้การค้า - กิจการที่ไม่เกี่ยวข้องกัน		
อายุหนึ่งค่างนับจากวันที่ถึงกำหนดชำระ		
ยังไม่ถึงกำหนดชำระ	468,026	458,685
ค้างชำระ		
ไม่เกิน 3 เดือน	14,634	9,138
รวมลูกหนี้การค้า - กิจการที่ไม่เกี่ยวข้องกัน	<u>482,660</u>	<u>467,823</u>
รวมลูกหนี้การค้า	<u>524,219</u>	<u>512,537</u>
ลูกหนี้อื่น		
เงินจ่ายล่วงหน้าค่าแม่พิมพ์	43,107	52,295
ลูกหนี้อื่น - กิจการที่ไม่เกี่ยวข้องกัน	1,311	1,098
รวมลูกหนี้อื่น	<u>44,418</u>	<u>53,393</u>
รวมลูกหนี้การค้าและลูกหนี้อื่น	<u>568,637</u>	<u>565,930</u>

9. สินค้ำคงเหลือ

	(หน่วย: พันบาท)					
	ราคาทุน		รายการปรับลดราคาทุนให้		สินค้ำคงเหลือ - สุทธิ	
	<u>2565</u>	<u>2564</u>	เป็นมูลค่าสุทธิที่จะได้รับ		<u>2565</u>	<u>2564</u>
			<u>2565</u>	<u>2564</u>		
สินค้าสำเร็จรูป	76,968	56,988	(221)	(295)	76,747	56,693
งานระหว่างทำ	80,960	83,024	(60)	(128)	80,900	82,896
วัตถุดิบ	106,795	78,332	(9)	(473)	106,786	77,859
สินค้ำระหว่างทาง	3,501	6,858	-	-	3,501	6,858
รวม	<u>268,224</u>	<u>225,202</u>	<u>(290)</u>	<u>(896)</u>	<u>267,934</u>	<u>224,306</u>

ในระหว่างปีปัจจุบัน บริษัทฯ กลับรายการปรับลดราคาทุนของสินค้ำคงเหลือให้เป็นมูลค่าสุทธิที่จะได้รับเป็นจำนวน 0.6 ล้านบาท (2564: 0.1 ล้านบาท) โดยนำไปหักจากมูลค่าของสินค้ำคงเหลือที่รับรู้เป็นค่าใช้จ่ายในระหว่างปี

10. ที่ดิน อาคาร และอุปกรณ์

	(หน่วย: พันบาท)								
	ที่ดิน	ส่วนปรับปรุงที่ดิน	อาคารและ ส่วนปรับปรุง อาคาร	เครื่องจักร เครื่องมือและ อุปกรณ์	เครื่องตกแต่ง ติดตั้งและ เครื่องใช้สำนักงาน	ยานพาหนะ	อาคารและ ส่วนปรับปรุงอาคาร ระหว่างก่อสร้าง	เครื่องมือและ อุปกรณ์ ระหว่างติดตั้ง	รวม
ราคาทุน									
ณ วันที่ 1 เมษายน 2563	165,091	5,405	1,327,378	2,371,680	106,665	35,957	-	3,322	4,015,498
ซื้อเพิ่ม	-	-	-	1,551	276	-	-	106,332	108,159
จำหน่ายและตัดจำหน่าย	-	-	(838)	(37,239)	(2,694)	-	-	(1,395)	(42,166)
โอนเข้า(โอนออก)	-	-	38,883	28,993	-	-	-	(19,869)	48,007
ณ วันที่ 31 มีนาคม 2564	165,091	5,405	1,365,423	2,364,985	104,247	35,957	-	88,390	4,129,498
ซื้อเพิ่ม	-	-	-	5,967	1,061	-	3,630	182,462	193,120
จำหน่ายและตัดจำหน่าย	-	-	-	(7,056)	-	-	-	(1,525)	(8,581)
โอนเข้า(โอนออก)	-	-	-	268,705	622	-	-	(269,327)	-
ณ วันที่ 31 มีนาคม 2565	165,091	5,405	1,365,423	2,632,601	105,930	35,957	3,630	-	4,314,037
ค่าเสื่อมราคาสะสม									
ณ วันที่ 1 เมษายน 2563	-	5,194	511,942	1,636,861	53,136	14,331	-	-	2,221,464
ค่าเสื่อมราคาสำหรับปี	-	209	60,601	134,139	14,015	3,573	-	-	212,537
จำหน่ายและตัดจำหน่าย	-	-	(763)	(8,199)	(2,691)	-	-	-	(11,653)
โอนเข้า	-	-	6,355	9,254	-	-	-	-	15,609
ณ วันที่ 31 มีนาคม 2564	-	5,403	578,135	1,772,055	64,460	17,904	-	-	2,437,957
ค่าเสื่อมราคาสำหรับปี	-	2	55,857	127,429	13,622	3,180	-	-	200,090
จำหน่ายและตัดจำหน่าย	-	-	-	(6,927)	-	-	-	-	(6,927)
ณ วันที่ 31 มีนาคม 2565	-	5,405	633,992	1,892,557	78,082	21,084	-	-	2,631,120
มูลค่าสุทธิตามบัญชี									
ณ วันที่ 31 มีนาคม 2564	165,091	2	787,288	592,930	39,787	18,053	-	88,390	1,691,541
ณ วันที่ 31 มีนาคม 2565	165,091	-	731,431	740,044	27,848	14,873	3,630	-	1,682,917
ค่าเสื่อมราคาสำหรับปี									
2564 (155.7 ล้านบาท รวมอยู่ในต้นทุนการผลิต ส่วนที่เหลือรวมอยู่ในค่าใช้จ่ายในการขายและบริหาร)									212,537
2565 (182.9 ล้านบาท รวมอยู่ในต้นทุนการผลิต ส่วนที่เหลือรวมอยู่ในค่าใช้จ่ายในการขายและบริหาร)									200,090

ณ วันที่ 31 มีนาคม 2565 บริษัทฯมีอุปกรณ์จำนวนหนึ่งซึ่งตัดค่าเสื่อมราคาหมดแล้วแต่ยังใช้งานอยู่ มูลค่าตามบัญชีก่อนหักค่าเสื่อมราคาสะสมของสินทรัพย์ดังกล่าวมีจำนวนเงินประมาณ 1,562 ล้านบาท (2564: 1,395 ล้านบาท)

11. สัญญาเช่า

บริษัทฯทำสัญญาเช่าสินทรัพย์เพื่อใช้ในการดำเนินงานของบริษัทฯ โดยมีอายุสัญญา 3 - 5 ปี

11.1 สินทรัพย์สิทธิการใช้

รายการเปลี่ยนแปลงของบัญชีสินทรัพย์สิทธิการใช้สำหรับปีสิ้นสุดวันที่ 31 มีนาคม 2565 และ 2564 สรุปได้ดังนี้

	ที่ดิน	อาคารและส่วน ปรับปรุงอาคาร	เครื่องจักร, เครื่องมือ และอุปกรณ์	เครื่องตกแต่ง ติดตั้งและ เครื่องใช้	
				สำนักงาน	รวม
ณ วันที่ 1 เมษายน 2563	2,741	3,157	312,780	277	318,955
เพิ่มขึ้น	-	-	29,965	156	30,121
ค่าเสื่อมราคาสำหรับปี	(587)	(677)	(33,063)	(93)	(34,420)
โอนออก	-	-	(32,398)	-	(32,398)
ณ วันที่ 31 มีนาคม 2564	2,154	2,480	277,284	340	282,258
ค่าเสื่อมราคาสำหรับปี	(587)	(676)	(32,692)	(93)	(34,048)
ณ วันที่ 31 มีนาคม 2565	1,567	1,804	244,592	247	248,210

11.2 หนี้สินตามสัญญาเช่า

หนี้สินตามสัญญาเช่า ณ วันที่ 31 มีนาคม 2565 และ 2564 แสดงได้ดังนี้

	(หน่วย: พันบาท)	
	2565	2564
จำนวนเงินที่ต้องจ่ายตามสัญญาเช่า	41,943	157,294
หัก: ดอกเบี้ยรอการตัดจำหน่าย	(557)	(3,527)
รวม	41,386	153,767
หัก: ส่วนที่ถึงกำหนดชำระภายในหนึ่งปี	(39,959)	(112,381)
หนี้สินตามสัญญาเช่า - สุทธิจากส่วนที่ถึงกำหนดชำระภายในหนึ่งปี	1,427	41,386

การวิเคราะห์การครบกำหนดของจำนวนเงินที่ต้องจ่ายตามสัญญาเช่าเปิดเผยข้อมูลอยู่ในหมายเหตุ 26.1.3 ภายใต้อัฒข้อความเสี่ยงด้านสภาพคล่อง

ในระหว่างปีสิ้นสุดวันที่ 31 มีนาคม 2565 และ 2564 นี้สินตามสัญญาเช่ามีการเคลื่อนไหวดังนี้

	(หน่วย: พันบาท)	
	<u>2565</u>	<u>2564</u>
ยอดคงเหลือต้นปี	153,767	233,687
บวก: เพิ่มขึ้นระหว่างปี	-	32,291
รับรู้ดอกเบี้ยจ่ายระหว่างปี	2,970	6,007
หัก: ชำระค่างวดระหว่างปี	(115,351)	(118,218)
ยอดคงเหลือปลายปี	<u>41,386</u>	<u>153,767</u>

11.3 ค่าใช้จ่ายเกี่ยวกับสัญญาเช่าที่รับรู้ในส่วนของกำไรหรือขาดทุน

ค่าใช้จ่ายเกี่ยวกับสัญญาเช่าที่รับรู้ในส่วนของกำไรหรือขาดทุนสำหรับปีสิ้นสุดวันที่ 31 มีนาคม 2565 และ 2564 สรุปได้ดังนี้

	(หน่วย: พันบาท)	
	<u>2565</u>	<u>2564</u>
ค่าเสื่อมราคาของสินทรัพย์สิทธิการใช้	34,048	34,420
ดอกเบี้ยจ่ายของหนี้สินตามสัญญาเช่า	2,970	6,007
ค่าใช้จ่ายที่เกี่ยวกับสัญญาเช่าซื้อสินทรัพย์อ้างอิงมีมูลค่าต่ำ	556	541

11.4 อื่น ๆ

บริษัทฯ มีกระแสเงินสดจ่ายทั้งหมดของสัญญาเช่าสำหรับปีสิ้นสุดวันที่ 31 มีนาคม 2565 จำนวน 116 ล้านบาท ซึ่งรวมถึงกระแสเงินสดจ่ายของสัญญาเช่าซื้อสินทรัพย์อ้างอิงมีมูลค่าต่ำ (2564: 119 ล้านบาท)

12. สินทรัพย์ไม่มีตัวตน

(หน่วย: พันบาท)

	คอมพิวเตอร์ ซอฟต์แวร์	คอมพิวเตอร์ ซอฟต์แวร์ ระหว่างติดตั้ง	รวม
ราคาทุน			
ณ วันที่ 1 เมษายน 2563	50,975	15,993	66,968
ซื้อเพิ่ม	230	985	1,215
โอนเข้า (โอนออก)	16,978	(16,978)	-
ณ วันที่ 31 มีนาคม 2564	68,183	-	68,183
ซื้อเพิ่ม	2,650	-	2,650
ณ วันที่ 31 มีนาคม 2565	70,833	-	70,833
ค่าตัดจำหน่ายสะสม			
ณ วันที่ 1 เมษายน 2563	30,273	-	30,273
ค่าตัดจำหน่ายสำหรับปี	9,247	-	9,247
ณ วันที่ 31 มีนาคม 2564	39,520	-	39,520
ค่าตัดจำหน่ายสำหรับปี	9,322	-	9,322
ณ วันที่ 31 มีนาคม 2565	48,842	-	48,842
มูลค่าสุทธิตามบัญชี			
ณ วันที่ 31 มีนาคม 2564	28,663	-	28,663
ณ วันที่ 31 มีนาคม 2565	21,991	-	21,991
ค่าตัดจำหน่ายสำหรับปี			
2564 (รวมอยู่ในค่าใช้จ่ายในการบริหาร)			9,247
2565 (รวมอยู่ในค่าใช้จ่ายในการบริหาร)			9,322

13. ค่าแม่พิมพ์การผลิตรอยตัดจ่าย

(หน่วย: พันบาท)

ราคาทุน

ณ วันที่ 1 เมษายน 2563

219,201

ซื้อเพิ่ม

44,957

ณ วันที่ 31 มีนาคม 2564

264,158

ซื้อเพิ่ม

3,161

ณ วันที่ 31 มีนาคม 2565

267,319

ค่าตัดจำหน่ายสะสม

ณ วันที่ 1 เมษายน 2563

174,676

ค่าตัดจำหน่ายสำหรับปี

31,455

ณ วันที่ 31 มีนาคม 2564

206,131

ค่าตัดจำหน่ายสำหรับปี

32,445

ณ วันที่ 31 มีนาคม 2565

238,576

ค่าเผื่อการด้อยค่า

ณ วันที่ 1 เมษายน 2563

5,011

ณ วันที่ 31 มีนาคม 2564

5,011

ณ วันที่ 31 มีนาคม 2565

5,011

มูลค่าสุทธิตามบัญชี

ณ วันที่ 31 มีนาคม 2564

53,016

ณ วันที่ 31 มีนาคม 2565

23,732

ค่าตัดจำหน่ายสำหรับปี

2564 (รวมอยู่ในค่าใช้จ่ายในการผลิต)

31,455

2565 (รวมอยู่ในค่าใช้จ่ายในการผลิต)

32,445

14. เจ้าหนี้การค้าและเจ้าหนี้อื่น

(หน่วย: พันบาท)

	2565	2564
เจ้าหนี้การค้า - กิจการที่เกี่ยวข้องกัน	32,201	17,575
เจ้าหนี้การค้า - กิจการที่ไม่เกี่ยวข้องกัน	301,603	285,087
เจ้าหนี้อื่น - กิจการที่เกี่ยวข้องกัน	23,199	22,322
เจ้าหนี้อื่น - กิจการที่ไม่เกี่ยวข้องกัน	144,546	151,744
เจ้าหนี้อื่น - ซื่อสินทรัพย์	26,259	84,136
รวมเจ้าหนี้การค้าและเจ้าหนี้อื่น	<u>527,808</u>	<u>560,864</u>

15. หนี้สินหมุนเวียนอื่น

(หน่วย: พันบาท)

	2565	2564
เงินรับล่วงหน้าค่าแม่พิมพ์	245	11,135
อื่น ๆ	8,300	12,775
รวมหนี้สินหมุนเวียนอื่น	<u>8,545</u>	<u>23,910</u>

16. สำรองผลประโยชน์ระยะยาวของพนักงาน

จำนวนเงินสำรองผลประโยชน์ระยะยาวของพนักงานซึ่งเป็นเงินชดเชยพนักงานเมื่อออกจากงานแสดงได้ดังนี้

(หน่วย: พันบาท)

	2565	2564
สำรองผลประโยชน์ระยะยาวของพนักงานต้นปี	57,341	65,887
ส่วนที่รับรู้ในกำไรหรือขาดทุน:		
ต้นทุนบริการในปัจจุบัน	4,760	5,308
ต้นทุนดอกเบี้ย	1,489	1,218
ส่วนที่รับรู้ในกำไรขาดทุนเบ็ดเสร็จอื่น:		
ขาดทุน(กำไร)จากการประมาณการตามหลักคณิตศาสตร์ประกันภัย		
ส่วนที่เกิดจากการเปลี่ยนแปลงข้อสมมติด้านการเงิน	-	(4,349)
ส่วนที่เกิดจากการปรับปรุงจากประสบการณ์	-	1,332
ผลประโยชน์ที่จ่ายในระหว่างปี	<u>(1,114)</u>	<u>(12,055)</u>
สำรองผลประโยชน์ระยะยาวของพนักงานปลายปี	<u><u>62,476</u></u>	<u><u>57,341</u></u>

ณ วันที่ 31 มีนาคม 2565 บริษัทฯ คาดว่าจะมีการจ่ายชำระผลประโยชน์ระยะยาวของพนักงานภายใน 1 ปีข้างหน้าจำนวน 1.8 ล้านบาท (2564: 0.6 ล้านบาท)

ณ วันที่ 31 มีนาคม 2565 ระยะเวลาเฉลี่ยถ่วงน้ำหนักในการจ่ายชำระผลประโยชน์ระยะยาวของพนักงานของบริษัทฯ ประมาณ 16 ปี (2564: 16 ปี)

สมมติฐานที่สำคัญในการประมาณการตามหลักคณิตศาสตร์ประกันภัย ณ วันประเมินสรุปได้ดังนี้

	2565 (ร้อยละต่อปี)	2564 (ร้อยละต่อปี)
อัตราคิดลด	2.6	2.6
อัตราการขึ้นเงินเดือน	4.0	4.0

ผลกระทบของการเปลี่ยนแปลงสมมติฐานที่สำคัญต่อมูลค่าปัจจุบันของภาระผูกพันผลประโยชน์ระยะยาวของพนักงาน ณ วันที่ 31 มีนาคม 2565 และ 2564 สรุปได้ดังนี้

	(หน่วย: ล้านบาท)			
	อัตราเพิ่มขึ้น 1% หนี้สินเพิ่มขึ้น(ลดลง)		อัตราลดลง 1% หนี้สินเพิ่มขึ้น(ลดลง)	
	2565	2564	2565	2564
อัตราคิดลด	(6.9)	(6.6)	8.1	7.8
อัตราการขึ้นเงินเดือน	7.9	7.0	(6.8)	(6.0)

17. สำรองตามกฎหมาย

ภายใต้บทบัญญัติของมาตรา 116 แห่งพระราชบัญญัติบริษัทมหาชนจำกัด พ.ศ. 2535 บริษัทฯ ต้องจัดสรรกำไรสุทธิประจำปีส่วนหนึ่งไว้เป็นทุนสำรองไม่น้อยกว่าร้อยละ 5 ของกำไรสุทธิประจำปีหักด้วยยอดขาดทุนสะสมยกมา (ถ้ามี) จนกว่าทุนสำรองนี้จะมีจำนวนไม่น้อยกว่าร้อยละ 10 ของทุนจดทะเบียน สำรองตามกฎหมายดังกล่าวไม่สามารถนำไปจ่ายเงินปันผลได้ ในปัจจุบัน บริษัทฯ ได้จัดสรรสำรองตามกฎหมายไว้ครบถ้วนแล้ว

18. ค่าใช้จ่ายตามลักษณะ

รายการค่าใช้จ่ายแบ่งตามลักษณะประกอบด้วยรายการค่าใช้จ่ายที่สำคัญดังต่อไปนี้

(หน่วย: พันบาท)

	<u>2565</u>	<u>2564</u>
การเปลี่ยนแปลงในสินค้าสำเร็จรูปและงานระหว่างทำ	17,916	52,339
ชื่อแม่พิมพ์	78,859	134,362
วัตถุดิบและวัสดุสิ้นเปลืองใช้ไป	1,457,104	948,430
ค่าใช้จ่ายพนักงาน	671,051	563,355
ค่าเสื่อมราคาและค่าตัดจำหน่าย	275,905	287,660
ค่าสาธารณูปโภค	158,105	131,535
ค่าขนส่ง	65,729	57,574
ค่าบริการทางเทคนิค	72,385	32,783
ค่าตอบแทนกรรมการและผู้บริหาร	61,863	49,761

19. ค่าใช้จ่ายภาษีเงินได้

19.1 ค่าใช้จ่ายภาษีเงินได้สำหรับปีสิ้นสุดวันที่ 31 มีนาคม 2565 และ 2564 สรุปได้ดังนี้

(หน่วย: พันบาท)

	<u>2565</u>	<u>2564</u>
ภาษีเงินได้ปัจจุบัน:		
ภาษีเงินได้นิติบุคคลสำหรับปี	22,333	13,220
ภาษีเงินได้รอการตัดบัญชี:		
ภาษีเงินได้รอการตัดบัญชีจากการเกิดและกลับรายการผลแตกต่างชั่วคราว	2,569	2,252
ค่าใช้จ่ายภาษีเงินได้ที่แสดงอยู่ในกำไรขาดทุน	<u>24,902</u>	<u>15,472</u>

จำนวนภาษีเงินได้ที่เกี่ยวข้องกับส่วนประกอบแต่ละส่วนของกำไรขาดทุนเบ็ดเสร็จอื่นสำหรับปีสิ้นสุดวันที่ 31 มีนาคม 2564 สรุปได้ดังนี้

(หน่วย: พันบาท)

	<u>2565</u>	<u>2564</u>
ภาษีเงินได้รอการตัดบัญชีที่เกี่ยวกับผลกำไรจากการประเมินการ		
ตามหลักคณิตศาสตร์ประกันกัน	-	603
ภาษีเงินได้ที่รับรู้ในกำไรขาดทุนเบ็ดเสร็จอื่น	<u>-</u>	<u>603</u>

19.2 รายการกระทบขอระหว่างกำไรทางบัญชีกับค่าใช้จ่ายภาษีเงินได้ มีดังนี้

	(หน่วย: พันบาท)	
	2565	2564
กำไรทางบัญชีก่อนภาษีเงินได้นิติบุคคล	143,893	76,308
อัตราภาษีเงินได้นิติบุคคล	20%	20%
กำไรทางบัญชีก่อนภาษีเงินได้นิติบุคคลคูณอัตราภาษี	28,779	15,262
ผลกระทบทางภาษีสำหรับ:		
การส่งเสริมการลงทุน (หมายเหตุ 22)	(2,209)	-
ค่าใช้จ่ายต้องห้าม	271	210
ค่าใช้จ่ายที่มีสิทธิหักได้มากขึ้น	(76)	-
อื่นๆ	(1,863)	-
รวม	(3,877)	210
ค่าใช้จ่ายภาษีเงินได้ที่แสดงอยู่ในกำไรขาดทุน	24,902	15,472

19.3 ส่วนประกอบของสินทรัพย์และหนี้สินภาษีเงินได้รอการตัดบัญชีประกอบด้วยรายการดังต่อไปนี้

	(หน่วย: พันบาท)	
	2565	2564
สินทรัพย์ภาษีเงินได้รอการตัดบัญชี		
ค่าเผื่อการลดลงของมูลค่าสินค้าคงเหลือ	58	179
แม่พิมพ์การผลิตรอตัดจ่าย	8,670	8,947
ค่าเผื่อการด้อยค่าของสินทรัพย์	1,002	1,002
ค่าใช้จ่ายค้างจ่าย	6,048	3,209
ส่วนเกินจากการขายและเช่ากลับคืน	127	520
สำรองผลประโยชน์ระยะยาวของพนักงาน	12,495	11,468
สำรองค่าใช้จ่ายในการรื้อถอน	722	675
รวมสินทรัพย์ภาษีเงินได้รอการตัดบัญชี	29,122	26,000
หนี้สินภาษีเงินได้รอการตัดบัญชี		
ที่ดิน อาคาร และอุปกรณ์	34,583	44,559
สินทรัพย์ตามสัญญาเช่า	41,365	25,698
รวมหนี้สินภาษีเงินได้รอการตัดบัญชี	75,948	70,257
หนี้สินภาษีเงินได้รอการตัดบัญชี - สุทธิ	(46,826)	(44,257)

20. กำไรต่อหุ้น

กำไรต่อหุ้นขั้นพื้นฐานคำนวณโดยหารกำไรสำหรับปีที่เป็นของผู้ถือหุ้นของบริษัทฯ (ไม่รวมกำไรขาดทุนเบ็ดเสร็จอื่น) ด้วยจำนวนถัวเฉลี่ยถ่วงน้ำหนักของหุ้นสามัญที่ออกอยู่ในระหว่างปี

21. เงินปันผล

เงินปันผล	อนุมัติโดย	เงินปันผลจ่าย		
		เงินปันผลจ่าย (ล้านบาท)	ต่อหุ้น (บาท)	วันที่จ่ายเงินปันผล
2564				
เงินปันผลประจำปี 2563	ที่ประชุมสามัญผู้ถือหุ้น เมื่อวันที่ 24 กรกฎาคม 2563	71.0	1.8	21 สิงหาคม 2563
รวมเงินปันผลสำหรับปี 2564		<u>71.0</u>	<u>1.8</u>	
2565				
เงินปันผลประจำปี 2564	ที่ประชุมสามัญผู้ถือหุ้น เมื่อวันที่ 23 กรกฎาคม 2564	18.4	0.5	23 สิงหาคม 2564
รวมเงินปันผลสำหรับปี 2565		<u>18.4</u>	<u>0.5</u>	

22. การส่งเสริมการลงทุน

บริษัทฯ ได้รับสิทธิพิเศษทางภาษีจากคณะกรรมการส่งเสริมการลงทุนในการผลิตชิ้นส่วนพลาสติกตามบัตรส่งเสริมการลงทุนเลขที่ 1519(4)/2548 เมื่อวันที่ 15 มิถุนายน 2548 และการผลิตชิ้นส่วนแมกนีเซียมตามบัตรส่งเสริมการลงทุนเลขที่ 1492(2)/2554 ภายใต้เงื่อนไขที่กำหนดบางประการ สิทธิพิเศษดังกล่าวได้รับยกเว้นอากรขาเข้าสำหรับวัตถุดิบและวัสดุจำเป็นที่ต้องนำเข้ามาจากต่างประเทศเพื่อใช้ในการผลิตเพื่อการส่งออกและสำหรับของที่นำเข้ามาเพื่อส่งกลับออกไป ปัจจุบันบริษัทฯ ได้รับการขยายระยะเวลาไปเป็นสิ้นสุดวันที่ 29 กันยายน 2565 และวันที่ 17 กรกฎาคม 2565 ตามลำดับ

บริษัทฯ ได้รับสิทธิพิเศษทางภาษีจากคณะกรรมการส่งเสริมการลงทุนสำหรับการใช้พลังงานไฟฟ้าจากโซลาร์เซลล์ตามบัตรส่งเสริมการลงทุนเลขที่ 61-0853-1-04-1-0 เมื่อวันที่ 20 กรกฎาคม 2561 ภายใต้เงื่อนไขที่กำหนดบางประการ สิทธิพิเศษดังกล่าวรวมถึงการได้รับยกเว้นภาษีเงินได้นิติบุคคลสำหรับกำไรสุทธิที่ได้จากการประกอบกิจการที่ได้รับการส่งเสริมเป็นระยะเวลา 3 ปีนับแต่วันที่ได้รับบัตรส่งเสริม และได้รับลดหย่อนภาษีเงินได้นิติบุคคลไม่เกินร้อยละ 50 ของมูลค่าเงินลงทุนติดตั้งโซลาร์เซลล์

บริษัทฯ ได้รับสิทธิพิเศษทางภาษีจากคณะกรรมการส่งเสริมการลงทุนในการผลิตชิ้นส่วนแมกนีเซียมตามบัตรส่งเสริมการลงทุนเลขที่ 63-0250-1-00-1-0 เมื่อวันที่ 21 มกราคม 2563 ภายใต้เงื่อนไขที่กำหนดบางประการ สิทธิพิเศษดังกล่าวรวมถึงการได้รับยกเว้นภาษีเงินได้นิติบุคคลสำหรับกำไรที่ได้จากการประกอบกิจการที่ได้รับการส่งเสริมเป็นระยะเวลา 4 ปีนับแต่วันที่เริ่มมีรายได้จากการประกอบกิจการนั้น (วันที่ 25 พฤษภาคม 2563)

รายได้ของบริษัทฯ จำแนกตามกิจการที่ได้รับการส่งเสริมการลงทุนและไม่ได้รับการส่งเสริมการลงทุนสำหรับปีสิ้นสุดวันที่ 31 มีนาคม 2565 และ 2564 สามารถสรุปได้ดังต่อไปนี้

	(หน่วย: พันบาท)					
	กิจการที่ได้รับการส่งเสริม		กิจการที่ไม่ได้รับการส่งเสริม		รวม	
	2565	2564	2565	2564	2565	2564
รายได้จากการขาย						
รายได้จากการขาย						
ในประเทศ	301,297	1,058,978	2,343,867	989,463	2,645,164	2,048,441
รายได้จากการส่งออก	7,590	20,865	410,547	404,674	418,137	425,539
รวมรายได้จากการขาย	308,887	1,079,843	2,754,414	1,394,137	3,063,301	2,473,980

23. ข้อมูลทางการเงินจำแนกตามส่วนงาน

ข้อมูลส่วนงานดำเนินงานที่นำเสนอนี้สอดคล้องกับรายงานภายในของบริษัทฯ ที่ผู้มีอำนาจตัดสินใจสูงสุดด้านการดำเนินงานได้รับและสอบถามอย่างสม่ำเสมอเพื่อใช้ในการตัดสินใจในการจัดสรรทรัพยากรให้กับส่วนงานและประเมินผลการดำเนินงานของส่วนงาน

เพื่อวัตถุประสงค์ในการบริหารงาน บริษัทฯ จัดโครงสร้างองค์กรเป็นหน่วยธุรกิจตามประเภทของผลิตภัณฑ์ บริษัทฯ มีส่วนงานที่รายงานทั้งสิ้น 3 ส่วนงาน ดังนี้

- ส่วนงานผลิตและจำหน่ายผลิตภัณฑ์พลาสติก
- ส่วนงานผลิตและจำหน่ายผลิตภัณฑ์แมกนีเซียม
- ส่วนงานผลิตและจำหน่ายแม่พิมพ์

บริษัทฯ ไม่มีการรวมส่วนงานดำเนินงานเป็นส่วนงานที่รายงานข้างต้น

ผู้มีอำนาจตัดสินใจสูงสุดสอบทานผลการดำเนินงานของแต่ละหน่วยธุรกิจแยกจากกันเพื่อวัตถุประสงค์ในการตัดสินใจเกี่ยวกับการจัดสรรทรัพยากรและการประเมินผลการปฏิบัติงาน บริษัทฯ ประเมินผลการปฏิบัติงานของส่วนงานโดยพิจารณาจากกำไรหรือขาดทุนจากการดำเนินงานและสินทรัพย์รวมซึ่งวัดมูลค่าโดยใช้เกณฑ์เดียวกับที่ใช้ในการวัดกำไรหรือขาดทุนจากการดำเนินงานและสินทรัพย์รวมในงบการเงิน

ข้อมูลรายได้และกำไรและสินทรัพย์รวม/หนี้สินรวมของส่วนงานของบริษัทฯ สำหรับปีสิ้นสุดวันที่ 31 มีนาคม 2565 และ 2564 มีดังต่อไปนี้

(หน่วย: พันบาท)

	2565					
	ส่วนงานผลิตและจำหน่าย		ส่วนงานผลิตและจำหน่าย		ส่วนงานอื่นๆ	ยอดรวม
	ส่วนงานผลิตและจำหน่าย		แม่พิมพ์	รวม		
	ผลิตภัณฑ์พลาสติก	ผลิตภัณฑ์แมกนีเซียม				
รายได้จากสัญญาที่ทำกับลูกค้า	1,552,335	1,377,942	133,024	3,063,301	-	3,063,301
รายได้อื่น	-	-	-	-	15,469	15,469
รวมรายได้	1,552,335	1,377,942	133,024	3,063,301	15,469	3,078,770
ผลการดำเนินงาน						
กำไรขั้นต้นของส่วนงาน	163,902	231,102	50,866	445,870	15,469	461,339
ค่าใช้จ่ายในการขายและจัดจำหน่าย						(84,447)
ค่าใช้จ่ายในการบริหาร						(229,793)
ต้นทุนทางการเงิน						(3,205)
ค่าใช้จ่ายภาษีเงินได้						(24,902)
กำไรสำหรับปี						118,992
สินทรัพย์						
ลูกหนี้การค้า	277,781	226,506	19,932	524,219	-	524,219
สินค้าคงเหลือ - สุทธิ	66,031	201,903	-	267,934	-	267,934
ที่ดิน อาคารและอุปกรณ์ - สุทธิ	823,720	804,984	15,458	1,644,162	38,755	1,682,917
อื่น ๆ						765,426
สินทรัพย์รวมของส่วนงาน						3,240,496
ณ วันที่ 31 มีนาคม 2565						
หนี้สินรวมของส่วนงาน						690,702
ณ วันที่ 31 มีนาคม 2565	409,525	207,658	12,098	629,281	61,421	690,702

(หน่วย: พันบาท)

2564

	ส่วนงานผลิตและจำหน่าย		ส่วนงานผลิตและจำหน่าย		ส่วนงานอื่นๆ	ยอดรวม
	ส่วนงานผลิตและจำหน่าย		แม่พิมพ์	รวม		
	ผลิตภัณฑ์พลาสติก	ผลิตภัณฑ์แมกนีเซียม				
รายได้จากสัญญาที่ทำกับลูกค้า	1,351,420	925,757	196,803	2,473,980	-	2,473,980
รายได้อื่น	-	-	-	-	8,891	8,891
รวมรายได้	1,351,420	925,757	196,803	2,473,980	8,891	2,482,871
ผลการดำเนินงาน						
กำไรขั้นต้นของส่วนงาน	218,372	176,776	58,420	453,568	8,891	462,459
ค่าใช้จ่ายในการขายและจัดจำหน่าย						(75,752)
ค่าใช้จ่ายในการบริหาร						(304,172)
ต้นทุนทางการเงิน						(6,227)
ค่าใช้จ่ายภาษีเงินได้						(15,472)
กำไรสำหรับปี						60,836
สินทรัพย์						
ลูกหนี้การค้า	302,800	202,114	7,623	512,537	-	512,537
สินค้าคงเหลือ - สุทธิ	68,045	156,261	-	224,306	-	224,306
ที่ดิน อาคารและอุปกรณ์ - สุทธิ	872,642	753,340	20,378	1,646,360	45,181	1,691,541
อื่น ๆ						864,923
สินทรัพย์รวมของส่วนงาน						3,293,307
ณ วันที่ 31 มีนาคม 2564						3,293,307
หนี้สินรวมของส่วนงาน						844,150
ณ วันที่ 31 มีนาคม 2564	456,840	304,838	25,035	786,713	57,437	844,150

ข้อมูลเกี่ยวกับเขตภูมิศาสตร์

บริษัทฯ มีสัดส่วนรายได้จากการขายในประเทศและการส่งออกสำหรับปีสิ้นสุด 31 มีนาคม 2565 คิดเป็นร้อยละ 86 และร้อยละ 14 ตามลำดับ (2564: ร้อยละ 83 และร้อยละ 17 ตามลำดับ)

ข้อมูลเกี่ยวกับลูกค้ารายใหญ่

ข้อมูลเกี่ยวกับลูกค้ารายใหญ่สำหรับปีสิ้นสุดวันที่ 31 มีนาคม 2565 และ 2564 บริษัทฯ มีรายได้จากลูกค้า 3 รายใหญ่จากการขายสินค้า เป็นจำนวนเงินรวมประมาณ 1,091 ล้านบาท และ 801 ล้านบาท ตามลำดับ

24. กองทุนสำรองเลี้ยงชีพ

บริษัทฯ และพนักงาน ได้ร่วมกันจัดตั้งกองทุนสำรองเลี้ยงชีพขึ้นตามพระราชบัญญัติกองทุนสำรองเลี้ยงชีพ พ.ศ. 2530 โดยบริษัทฯ และพนักงานจะจ่ายสมทบเข้ากองทุนเป็นรายเดือนในอัตราร้อยละ 3 ของเงินเดือน กองทุนสำรองเลี้ยงชีพนี้บริหารโดยบริษัท หลักทรัพย์จัดการกองทุน กรุงศรี จำกัด และจะจ่ายให้แก่พนักงานเมื่อพนักงานนั้นออกจากราชการตามระเบียบว่าด้วยกองทุนของบริษัทฯ ในระหว่างปี 2565 บริษัทฯ รั้งเงินสมทบดังกล่าวเป็นค่าใช้จ่ายจำนวนเงิน 5.9 ล้านบาท (2564: 6.1 ล้านบาท)

25. ภาระผูกพันและหนี้สินที่อาจเกิดขึ้น

ณ วันที่ 31 มีนาคม 2565 และ 2564 บริษัทฯ มีภาระผูกพันและหนี้สินที่อาจเกิดขึ้นนอกเหนือจากที่กล่าวไว้ในหมายเหตุอื่นดังนี้

25.1 ภาระผูกพันเกี่ยวกับรายจ่ายฝ่ายทุน

ณ วันที่ 31 มีนาคม 2565 บริษัทฯ มีรายจ่ายฝ่ายทุนจำนวนประมาณ 23.3 ล้านบาท ที่เกี่ยวข้องกับการก่อสร้างอาคาร โรงงานและการซื้อเครื่องจักร (2564: 11.7 ล้านบาท เกี่ยวข้องกับการซื้อเครื่องจักรและอุปกรณ์)

25.2 ภาระผูกพันเกี่ยวกับสัญญาเช่าดำเนินงาน

บริษัทฯ ได้เข้าทำสัญญาเช่าอุปกรณ์ โดย ณ วันที่ 31 มีนาคม 2565 และ 2564 บริษัทฯ มีจำนวนเงินขั้นต่ำที่ต้องจ่ายในอนาคตทั้งสิ้นภายใต้สัญญาเช่าดำเนินงานดังนี้

	(หน่วย: ล้านบาท)	
	ณ วันที่ 31 มีนาคม	
	2565	2564
จ่ายชำระภายใน		
ภายใน 1 ปี	0.5	0.5
มากกว่า 1 ปี แต่ไม่เกิน 5 ปี	0.7	0.7

ณ วันที่ 31 มีนาคม 2565 บริษัทฯ มีจำนวนเงินขั้นต่ำที่ต้องจ่ายในอนาคตทั้งสิ้นภายใต้สัญญาเช่าบริการ 3.8 ล้านบาท (2564: 3.6 ล้านบาท)

25.3 ภาระผูกพันเกี่ยวกับการจัดหาแม่พิมพ์

ณ วันที่ 31 มีนาคม 2565 บริษัทฯมีภาระผูกพันจากการซื้อแม่พิมพ์ให้ลูกค้า เป็นจำนวน 15.3 ล้านบาท (2564: 20.3 ล้านบาท)

25.4 หนังสือค้ำประกันธนาคาร

ณ วันที่ 31 มีนาคม 2565 บริษัทฯมีหนังสือค้ำประกันที่ออกโดยธนาคารในนามของบริษัทฯเหลืออยู่เป็นจำนวน 16.8 ล้านบาท (2564: 16.1 ล้านบาท) ซึ่งเกี่ยวข้องกับภาระผูกพันทางปฏิบัติบางประการตามปกติธุรกิจของบริษัทฯเพื่อค้ำประกันการใช้ไฟฟ้าและอื่น ๆ

26 เครื่องมือทางการเงิน

26.1 วัตถุประสงค์และนโยบายการบริหารความเสี่ยงทางการเงิน

เครื่องมือทางการเงินที่สำคัญของบริษัทฯประกอบด้วย เงินสดและรายการเทียบเท่าเงินสด และลูกหนี้การค้า บริษัทฯมีความเสี่ยงทางการเงินที่เกี่ยวข้องกับเครื่องมือทางการเงินดังกล่าว และมีนโยบายการบริหารความเสี่ยง ดังนี้

26.1.1 ความเสี่ยงด้านเครดิต

บริษัทฯมีความเสี่ยงด้านเครดิตที่เกี่ยวข้องกับ ลูกหนี้การค้าและเงินฝากธนาคาร โดยจำนวนเงินสูงสุดที่บริษัทฯอาจต้องสูญเสียจากการให้สินเชื่อคือมูลค่าตามบัญชีที่แสดงอยู่ในงบแสดงฐานะการเงิน

ลูกหนี้การค้า

บริษัทฯบริหารความเสี่ยงโดยใช้นโยบายและขั้นตอนในการควบคุมการให้สินเชื่ออย่างเหมาะสม จึงไม่คาดว่าจะเกิดผลขาดทุนทางการเงินที่มีสาระสำคัญ นอกจากนี้ บริษัทฯมีการติดตามยอดคงค้างของลูกหนี้การค้าอย่างสม่ำเสมอ

บริษัทฯพิจารณาการด้อยค่าทุกวันสิ้นรอบระยะเวลารายงาน อัตราการตั้งสำรองของผลขาดทุนด้านเครดิตที่คาดว่าจะเกิดขึ้นคำนวณโดยพิจารณาจากอายุหนี้คงค้างนับจากวันที่ถึงกำหนดชำระสำหรับกลุ่มลูกค้าที่มีรูปแบบของความเสี่ยงด้านเครดิตที่คล้ายคลึงกัน โดยจัดกลุ่มลูกค้าตามประเภทของลูกค้า การคำนวณผลขาดทุนจากการด้อยค่าด้านเครดิตที่คาดว่าจะเกิดขึ้นคำนึงถึงผลของความน่าจะเป็นล่วงหน้า นักมูลค่าของเงินตามเวลาและข้อมูลที่มีความสมเหตุสมผลและสามารถสนับสนุนได้ที่มีอยู่ ณ วันที่รายงานเกี่ยวกับเหตุการณ์ในอดีต สภาพการณ์ปัจจุบันและการคาดการณ์สถานะเศรษฐกิจในอนาคต โดยทั่วไป บริษัทฯจะตัดจำหน่ายลูกหนี้การค้าออกจากบัญชีหากลูกหนี้หนี้ค้างชำระเกินกว่าหนึ่งปี และบริษัทฯไม่ได้มีการดำเนินการตามกฎหมายกับลูกหนี้รายดังกล่าว

เครื่องมือทางการเงินและเงินฝากธนาคาร

บริษัทฯ บริหารความเสี่ยงด้านเครดิตที่เกี่ยวข้องกับยอดคงเหลือกับธนาคารและสถาบันการเงิน โดยจะลงทุนกับคู่สัญญาที่ได้รับการอนุมัติแล้วเท่านั้นและอยู่ในวงเงินสินเชื่อที่กำหนดให้กับคู่สัญญาแต่ละราย โดยวงเงินสินเชื่อจะถูกสอบทานและอาจมีการปรับปรุงในระหว่างปีขึ้นอยู่กับความเห็นชอบของคณะกรรมการบริษัทเป็นประจำทุกปี การกำหนดวงเงินดังกล่าวเป็นการช่วยลดความเสี่ยงของการกระจุกตัวและบรรเทาผลขาดทุนทางการเงินที่อาจเกิดขึ้นจากผิดนัดชำระของคู่สัญญา

26.1.2 ความเสี่ยงด้านตลาด

บริษัทฯ มีความเสี่ยงด้านตลาด 2 ประเภท ได้แก่ จากอัตราดอกเบี้ยและความเสี่ยงจากอัตราแลกเปลี่ยน

ความเสี่ยงจากอัตราดอกเบี้ย

บริษัทฯ มีความเสี่ยงจากอัตราดอกเบี้ยที่ในระดับต่ำ เนื่องจากสินทรัพย์และหนี้สินทางการเงินส่วนใหญ่มีอัตราดอกเบี้ยที่ปรับขึ้นลงตามอัตราตลาด หรือมีอัตราดอกเบี้ยคงที่ซึ่งใกล้เคียงกับอัตราตลาดในปัจจุบัน ณ วันที่ 31 มีนาคม 2565 และ 2564 บริษัทฯ ไม่มีความเสี่ยงอย่างมีสาระสำคัญจากการเปลี่ยนแปลงของอัตราดอกเบี้ย

ณ วันที่ 31 มีนาคม 2565 และ 2564 สินทรัพย์ทางการเงินและหนี้สินทางการเงินที่สำคัญสามารถจัดตามประเภทอัตราดอกเบี้ย และสำหรับสินทรัพย์และหนี้สินทางการเงินที่มีอัตราดอกเบี้ยคงที่สามารถแยกตามวันที่ครบกำหนด หรือวันที่มีการกำหนดอัตราดอกเบี้ยใหม่ (หากวันที่มีการกำหนดอัตราดอกเบี้ยใหม่ถึงก่อน) ได้ดังนี้

(หน่วย: พันบาท)

	ณ วันที่ 31 มีนาคม 2565					อัตราดอกเบี้ยที่แท้จริง (ร้อยละต่อปี)
	อัตราดอกเบี้ยคงที่		อัตราดอกเบี้ยที่ปรับขึ้นลง		อัตราดอกเบี้ยที่แท้จริง	
	ภายใน 1 ปี	1 - 5 ปี	ตามราคาตลาด	ไม่มีอัตราดอกเบี้ย		
สินทรัพย์ทางการเงิน						
เงินสดและรายการเทียบเท่าเงินสด	-	-	383,750	11,728	395,478	0.05 - 0.1
ลูกหนี้การค้าและลูกหนี้อื่น	-	-	-	568,637	568,637	-
สินทรัพย์ทางการเงินไม่หมุนเวียนอื่น	-	-	-	2,035	2,035	-
	-	-	383,750	582,400	966,150	
หนี้สินทางการเงิน						
เจ้าหนี้การค้าและเจ้าหนี้อื่น	-	-	-	527,808	527,808	
หนี้สินตามสัญญาเช่า	39,959	1,427	-	-	41,386	1.7 - 12.8
	39,959	1,427	-	527,808	569,194	

(หน่วย: พันบาท)

ณ วันที่ 31 มีนาคม 2564

	อัตราดอกเบี้ยคงที่		อัตราดอกเบี้ยปรับขึ้นลง			อัตราดอกเบี้ยที่แท้จริง (ร้อยละต่อปี)
	ภายใน 1 ปี	1 - 5 ปี	ตามราคาตลาด	ไม่มีอัตราดอกเบี้ย	รวม	
สินทรัพย์ทางการเงิน						
เงินสดและรายการเทียบเท่าเงินสด	-	-	415,532	1,405	416,937	0.05 - 0.1
ลูกหนี้การค้าและลูกหนี้อื่น	-	-	-	565,930	565,930	-
สินทรัพย์ทางการเงินไม่หมุนเวียนอื่น	-	-	-	2,102	2,102	-
	-	-	415,532	569,437	984,969	
หนี้สินทางการเงิน						
เจ้าหนี้การค้าและเจ้าหนี้อื่น	-	-	-	560,864	560,864	-
หนี้สินตามสัญญาเช่า	112,381	41,386	-	-	153,767	1.7 - 12.8
	112,381	41,386	-	560,864	714,631	

ความเสี่ยงจากอัตราแลกเปลี่ยน

บริษัทฯ มีความเสี่ยงจากอัตราแลกเปลี่ยนเงินตราต่างประเทศอันเนื่องมาจากการซื้อขายสินค้าเป็นเงินตราต่างประเทศ อย่างไรก็ตามรายการค้าโดยส่วนใหญ่เป็นสกุลเงินบาท

ณ วันที่ 31 มีนาคม 2565 และ 2564 บริษัทฯ มียอดคงเหลือของสินทรัพย์และหนี้สินทางการเงินที่เป็นสกุลเงินตราต่างประเทศ ดังนี้

สกุลเงิน	สินทรัพย์ทางการเงิน		หนี้สินทางการเงิน		อัตราแลกเปลี่ยนเฉลี่ย	
	2565 (ล้าน)	2564 (ล้าน)	2565 (ล้าน)	2564 (ล้าน)	2565 (บาทต่อหน่วยเงินตราต่างประเทศ)	2564
เหรียญสหรัฐอเมริกา	1.2	0.9	1.1	0.4	33.2973	31.3394
เยน	154.3	165.0	203.0	692.5	0.2728	0.2833

ณ วันที่ 31 มีนาคม 2565 และ 2564 บริษัทฯ ไม่มีความเสี่ยงอย่างเป็นสาระสำคัญจากการเปลี่ยนแปลงของสกุลเงินต่างประเทศ

26.1.3 ความเสี่ยงด้านสภาพคล่อง

บริษัทฯ มีการติดตามความเสี่ยงจากการขาดสภาพคล่องโดยการวางแผนบริหารสภาพคล่องทางการเงินของบริษัทฯ อย่างสม่ำเสมอ และรักษาระดับเงินสด เงินฝากธนาคาร และวงเงินสินเชื่อทั้งที่ผูกพันและไม่ผูกพันที่ยังไม่ได้เบิกใช้กับธนาคาร ณ วันที่ 31 มีนาคม 2565 และ 2564 บริษัทฯ ได้ประเมินแล้วว่าบริษัทฯ มีเงินทุนหมุนเวียนเพียงพอที่จะชำระหนี้สินที่แสดงอยู่ในงบการเงิน จึงสรุปได้ว่าความเสี่ยงดังกล่าวอยู่ในระดับต่ำ

รายละเอียดการครบกำหนดชำระของหนี้สินทางการเงินที่ไม่ใช่ตราสารอนุพันธ์บริษัทฯ ณ วันที่ 31 มีนาคม 2565 และ 2564 ซึ่งพิจารณาจากกระแสเงินสดตามสัญญาที่ยังไม่คิดลดเป็นมูลค่าปัจจุบันสามารถแสดงได้ดังนี้

(หน่วย: พันบาท)

	ณ วันที่ 31 มีนาคม 2565		
	ไม่เกิน 1 ปี	1 - 5 ปี	รวม
เจ้าหนี้การค้าและเจ้าหนี้อื่น	527,808	-	527,808
หนี้สินตามสัญญาเช่า	40,422	1,521	41,943
รวมรายการที่ไม่ใช่ตราสารอนุพันธ์	568,230	1,521	569,751

(หน่วย: พันบาท)

	ณ วันที่ 31 มีนาคม 2564		
	ไม่เกิน 1 ปี	1 - 5 ปี	รวม
เจ้าหนี้การค้าและเจ้าหนี้อื่น	560,864	-	560,864
หนี้สินตามสัญญาเช่า	115,351	41,943	157,294
รวมรายการที่ไม่ใช่ตราสารอนุพันธ์	676,215	41,943	718,158

26.2 มูลค่ายุติธรรมของเครื่องมือทางการเงิน

เนื่องจากเครื่องมือทางการเงินส่วนใหญ่ของบริษัทฯ จัดอยู่ในประเภทระยะสั้นหรือมีอัตราดอกเบี้ยใกล้เคียงกับอัตราดอกเบี้ยในตลาด บริษัทฯ จึงประมาณมูลค่ายุติธรรมของเครื่องมือทางการเงินใกล้เคียงกับมูลค่าตามบัญชีที่แสดงในงบแสดงฐานะการเงิน

27. การบริหารจัดการทุน

วัตถุประสงค์ในการบริหารจัดการทุนที่สำคัญของบริษัทคือการจัดให้มีซึ่งโครงสร้างทุนที่เหมาะสมเพื่อสนับสนุนการดำเนินธุรกิจของบริษัทฯและเสริมสร้างมูลค่าการถือหุ้นให้กับผู้ถือหุ้น โดย ณ วันที่ 31 มีนาคม 2565 บริษัทฯมีอัตราส่วนหนี้สินต่อทุนเท่ากับ 0.3:1 (2564: 0.3:1)

28. การอนุมัติงบการเงิน

งบการเงินนี้ได้รับอนุมัติให้ออกโดยกรรมการผู้มีอำนาจลงนามของบริษัทฯเมื่อวันที่ 27 พฤษภาคม 2565

Thai Mitsuwa Public Company Limited
Report and financial statements
31 March 2022

Independent Auditor's Report

To the Shareholders of Thai Mitsuwa Public Company Limited

Opinion

I have audited the accompanying financial statements of Thai Mitsuwa Public Company Limited (the Company), which comprise the statement of financial position as at 31 March 2022, and the related statements of comprehensive income, changes in shareholders' equity and cash flows for the year then ended, and notes to the financial statements, including a summary of significant accounting policies.

In my opinion, the financial statements referred to above present fairly, in all material respects, the financial position of Thai Mitsuwa Public Company Limited as at 31 March 2022, its financial performance and cash flows for the year then ended in accordance with Thai Financial Reporting Standards.

Basis for Opinion

I conducted my audit in accordance with Thai Standards on Auditing. My responsibilities under those standards are further described in the Auditor's Responsibilities for the Audit of the Financial Statements section of my report. I am independent of the Company in accordance with the Code of Ethics for Professional Accountants as issued by the Federation of Accounting Professions as relevant to my audit of the financial statements, and I have fulfilled my other ethical responsibilities in accordance with the Code. I believe that the audit evidence I have obtained is sufficient and appropriate to provide a basis for my opinion.

Key Audit Matters

Key audit matters are those matters that, in my professional judgement, were of most significance in my audit of the financial statements of the current period. These matters were addressed in the context of my audit of the financial statements as a whole, and in forming my opinion thereon, and I do not provide a separate opinion on these matters.

I have fulfilled the responsibilities described in the Auditor's Responsibilities for the Audit of the Financial Statements section of my report, including in relation to these matters. Accordingly, my audit included the performance of procedures designed to respond to my assessment of the risks of material misstatement of the financial statements. The results of my audit procedures, including the procedures performed to address the matters below, provide the basis for my audit opinion on the accompanying financial statements as a whole.

Key audit matter and how audit procedures respond to the matter is described below.

Revenue recognition

Sales of goods are significant amounts in the financial statements and directly affect profit or loss of the Company. In addition, the sales transactions of the Company are made with a large number of domestic and overseas customers and there are a variety of arrangements and conditions. As a result, the Company's recognition of revenue from sales is complex. There are therefore risks with respect to the amount and timing of revenue recognition.

I have examined the Company's revenue recognition in appropriate timing by assessing and testing the Company's internal controls with respect to the revenue cycle by making inquiry of responsible executives, gaining an understanding of the controls and selecting representative samples to test the operation of the designed controls, and with special consideration given to expanding the scope of the testing of the internal controls which respond to the above risks. I applied a sampling method to select sales transactions occurring during the year and near the end of the accounting period to examine the supporting documents and reviewed credit notes that the Company issued after the period-end test whether there was no revenue being recognised earlier than appropriate. I also performed analytical procedures on disaggregated data to detect possible irregularities in sales transactions throughout the period, particularly for accounting entries made through journal vouchers.

Other Information

Management is responsible for the other information. The other information comprise the information included in annual report of the Company, but does not include the financial statements and my auditor's report thereon. The annual report of the Company is expected to be made available to me after the date of this auditor's report.

My opinion on the financial statements does not cover the other information and I do not express any form of assurance conclusion thereon.

In connection with my audit of the financial statements, my responsibility is to read the other information and, in doing so, consider whether the other information is materially inconsistent

with the financial statements or my knowledge obtained in the audit or otherwise appears to be materially misstated.

When I read the annual report of the Company, if I conclude that there is a material misstatement therein, I am required to communicate the matter to those charged with governance for correction of the misstatement.

Responsibilities of Management and Those Charged with Governance for the Financial Statements

Management is responsible for the preparation and fair presentation of the financial statements in accordance with Thai Financial Reporting Standards, and for such internal control as management determines is necessary to enable the preparation of financial statements that are free from material misstatement, whether due to fraud or error.

In preparing the financial statements, management is responsible for assessing the Company's ability to continue as a going concern, disclosing, as applicable, matters related to going concern and using the going concern basis of accounting unless management either intends to liquidate the Company or to cease operations, or has no realistic alternative but to do so.

Those charged with governance are responsible for overseeing the Company's financial reporting process.

Auditor's Responsibilities for the Audit of the Financial Statements

My objectives are to obtain reasonable assurance about whether the financial statements as a whole are free from material misstatement, whether due to fraud or error, and to issue an auditor's report that includes my opinion. Reasonable assurance is a high level of assurance, but is not a guarantee that an audit conducted in accordance with Thai Standards on Auditing will always detect a material misstatement when it exists. Misstatements can arise from fraud or error and are considered material if, individually or in the aggregate, they could reasonably be expected to influence the economic decisions of users taken on the basis of these financial statements.

As part of an audit in accordance with Thai Standards on Auditing, I exercise professional judgement and maintain professional skepticism throughout the audit. I also:

- Identify and assess the risks of material misstatement of the financial statements, whether due to fraud or error, design and perform audit procedures responsive to those risks, and obtain audit evidence that is sufficient and appropriate to provide a basis for my opinion.

The risk of not detecting a material misstatement resulting from fraud is higher than for one resulting from error, as fraud may involve collusion, forgery, intentional omissions, misrepresentations, or the override of internal control.

- Obtain an understanding of internal control relevant to the audit in order to design audit procedures that are appropriate in the circumstances, but not for the purpose of expressing an opinion on the effectiveness of the Company's internal control.
- Evaluate the appropriateness of accounting policies used and the reasonableness of accounting estimates and related disclosures made by management.
- Conclude on the appropriateness of management's use of the going concern basis of accounting and, based on the audit evidence obtained, whether a material uncertainty exists related to events or conditions that may cast significant doubt on the Company's ability to continue as a going concern. If I conclude that a material uncertainty exists, I am required to draw attention in my auditor's report to the related disclosures in the financial statements or, if such disclosures are inadequate, to modify my opinion. My conclusions are based on the audit evidence obtained up to the date of my auditor's report. However, future events or conditions may cause the Company to cease to continue as a going concern.
- Evaluate the overall presentation, structure and content of the financial statements, including the disclosures, and whether the financial statements represent the underlying transactions and events in a manner that achieves fair presentation.

I communicate with those charged with governance regarding, among other matters, the planned scope and timing of the audit and significant audit findings, including any significant deficiencies in internal control that I identify during my audit.

I also provide those charged with governance with a statement that I have complied with relevant ethical requirements regarding independence, and to communicate with them all relationships and other matters that may reasonably be thought to bear on my independence, and where applicable, related safeguards.

From the matters communicated with those charged with governance, I determine those matters that were of most significance in the audit of the financial statements of the current period and are therefore the key audit matters. I describe these matters in my auditor's report unless law or regulation precludes public disclosure about the matter or when, in extremely rare circumstances, I determine that a matter should not be communicated in my report because the adverse consequences of doing so would reasonably be expected to outweigh the public interest benefits of such communication.

I am responsible for the audit resulting in this independent auditor's report.



Siriwan Suratpin

Certified Public Accountant (Thailand) No. 4604

EY Office Limited

Bangkok: 27 May 2022

Thai Mitsuwa Public Company Limited**Statement of financial position****As at 31 March 2022**

		(Unit: Baht)	
	Note	2022	2021
Assets			
Current assets			
Cash and cash equivalents	7	395,478,248	416,936,571
Trade and other receivables	6, 8	568,636,893	565,929,508
Inventories	9	267,934,439	224,305,839
Other current assets		<u>29,300,924</u>	<u>28,018,114</u>
Total current assets		<u>1,261,350,504</u>	<u>1,235,190,032</u>
Non-current assets			
Other non-current financial assets		2,035,382	2,102,382
Property, plant and equipment	10	1,682,917,178	1,691,541,397
Right-of-use-assets	11	248,209,737	282,257,579
Intangible assets	12	21,990,629	28,662,604
Deferred charges on mold	13	23,731,921	53,016,247
Other non-current assets		<u>261,000</u>	<u>536,410</u>
Total non-current assets		<u>1,979,145,847</u>	<u>2,058,116,619</u>
Total assets		<u>3,240,496,351</u>	<u>3,293,306,651</u>

The accompanying notes are an integral part of the financial statements.

Thai Mitsuwa Public Company Limited
Statement of financial position (continued)
As at 31 March 2022

		(Unit: Baht)	
	Note	2022	2021
Liabilities and shareholders' equity			
Current liabilities			
Trade and other payables	6, 14	527,807,821	560,864,169
Current portion of lease liabilities	11	39,958,929	112,380,790
Other current liabilities	15	<u>8,544,691</u>	<u>23,909,816</u>
Total current liabilities		<u>576,311,441</u>	<u>697,154,775</u>
Non-current liabilities			
Lease liabilities - net of current portion	11	1,426,726	41,385,654
Provision for long-term employee benefits	16	62,476,127	57,341,387
Provision for decommissioning		3,611,144	3,376,242
Deferred tax liabilities	19.3	46,825,504	44,256,662
Other non-current liabilities		<u>51,369</u>	<u>635,677</u>
Total non-current liabilities		<u>114,390,870</u>	<u>146,995,622</u>
Total liabilities		<u>690,702,311</u>	<u>844,150,397</u>

The accompanying notes are an integral part of the financial statements.

Thai Mitsuwa Public Company Limited
Statement of financial position (continued)
As at 31 March 2022

		(Unit: Baht)	
	Note	2022	2021
Liabilities and shareholders' equity (continued)			
Shareholders' equity			
Share capital			
Registered			
39,900,000 ordinary shares of Baht 5 each		<u>199,500,000</u>	<u>199,500,000</u>
Issued and fully paid-up			
39,900,000 ordinary shares of Baht 5 each		199,500,000	199,500,000
Share premium		55,398,375	55,398,375
Retained earnings			
Appropriated - statutory reserve	17	19,950,000	19,950,000
Unappropriated		<u>2,274,945,665</u>	<u>2,174,307,879</u>
Total shareholders' equity		<u>2,549,794,040</u>	<u>2,449,156,254</u>
Total liabilities and shareholders' equity		<u>3,240,496,351</u>	<u>3,293,306,651</u>
		-	-

The accompanying notes are an integral part of the financial statements.

Directors

Thai Mitsuwa Public Company Limited
Statement of comprehensive income
For the year ended 31 March 2022

(Unit: Baht)

	Note	2022	2021
Profit or loss:			
Revenues			
Revenue from contracts with customers	22	3,063,301,276	2,473,979,925
Other income		<u>15,469,015</u>	<u>8,891,072</u>
Total revenues		<u>3,078,770,291</u>	<u>2,482,870,997</u>
Expenses			
	18		
Cost of the sales		2,617,431,656	2,020,412,443
Selling and distribution expenses		84,446,817	75,751,923
Administrative expenses		<u>229,793,169</u>	<u>304,171,691</u>
Total expenses		<u>2,931,671,642</u>	<u>2,400,336,057</u>
Operating profit		147,098,649	82,534,940
Finance cost		<u>(3,205,304)</u>	<u>(6,226,935)</u>
Profit before income tax expenses		143,893,345	76,308,005
Income tax expenses	19.2	<u>(24,901,559)</u>	<u>(15,471,832)</u>
Profit for the year		<u>118,991,786</u>	<u>60,836,173</u>
Other comprehensive income:			
<i>Other comprehensive income not to be reclassified to profit or loss in subsequent periods</i>			
Actuarial gain on defined benefit plan		-	3,017,369
Income tax effect		<u>-</u>	<u>(603,474)</u>
Other comprehensive income for the year - net of income tax		<u>-</u>	<u>2,413,895</u>
Total comprehensive income for the year		<u>118,991,786</u>	<u>63,250,068</u>
Basic earnings per share			
	20		
Profit (Baht)		<u>2.98</u>	<u>1.52</u>
Weighted average number of ordinary shares (shares)		<u>39,900,000</u>	<u>39,900,000</u>

The accompanying notes are an integral part of the financial statements.

Thai Mitsuwa Public Company Limited
Statement of changes in shareholders' equity
For the year ended 31 March 2022

(Unit: Baht)

	Issued and paid-up share capital	Share premium	Retained earnings		Total
			Appropriated - statutory reserve	Unappropriated	
Balance as at 1 April 2020	199,500,000	55,398,375	19,950,000	2,182,079,811	2,456,928,186
Profit for the year	-	-	-	60,836,173	60,836,173
Other comprehensive income for the year	-	-	-	2,413,895	2,413,895
Total comprehensive income for the year	-	-	-	63,250,068	63,250,068
Dividend paid (Note 21)	-	-	-	(71,022,000)	(71,022,000)
Balance as at 31 March 2021	<u>199,500,000</u>	<u>55,398,375</u>	<u>19,950,000</u>	<u>2,174,307,879</u>	<u>2,449,156,254</u>
Balance as at 1 April 2021	199,500,000	55,398,375	19,950,000	2,174,307,879	2,449,156,254
Profit for the year	-	-	-	118,991,786	118,991,786
Other comprehensive income for the year	-	-	-	-	-
Total comprehensive income for the year	-	-	-	118,991,786	118,991,786
Dividend paid (Note 21)	-	-	-	(18,354,000)	(18,354,000)
Balance as at 31 March 2022	<u>199,500,000</u>	<u>55,398,375</u>	<u>19,950,000</u>	<u>2,274,945,665</u>	<u>2,549,794,040</u>

The accompanying notes are an integral part of the financial statements.

Thai Mitsuwa Public Company Limited**Statement of cash flows****For the year ended 31 March 2022**

	(Unit: Baht)	
	2022	2021
Cash flows from operating activities		
Profit before tax	143,893,345	76,308,005
Adjustments to reconcile profit before tax to net cash provided by (paid from) operating activities:		
Depreciation and amortisation	275,904,969	287,660,003
Employee benefit expenses	6,249,159	6,526,723
Reversal of reduction of inventories to net realisable value	(606,233)	(95,602)
Unrealised gain on exchange rate	(279,398)	(557,137)
Loss (gain) on sale of property, plant and equipment	261,898	(661,410)
Amortisation of surplus from sale and leaseback	(1,964,794)	(2,000,841)
Provision for decommissioning	234,902	219,621
Interest income	(246,332)	(213,996)
Interest expenses	2,970,403	6,007,313
Profit from operating activities before changes in operating assets and liabilities	426,417,919	373,192,679
Operating assets (increase) decrease		
Trade and other receivables	(4,042,465)	(49,623,420)
Inventories	(43,022,367)	51,343,523
Other current assets	5,482,712	(10,606,101)
Other non-current financial assets	67,000	60,000
Deferred charges on mold	(3,161,135)	(44,957,500)
Other non-current assets	275,410	(536,410)
Operating liabilities increase (decrease)		
Trade and other payables	25,975,030	14,680,366
Other current liabilities	(13,984,640)	(1,227,159)
Provision for long-term employee benefits	(1,114,419)	(12,054,864)
Cash flows from operating activities	392,893,045	320,271,114
Cash received from interest income	256,485	429,739
Cash paid for income tax	(29,098,238)	(17,892,950)
Net cash flows from operating activities	364,051,292	302,807,903

The accompanying notes are an integral part of the financial statements.

Thai Mitsuwa Public Company Limited**Statement of cash flows (continued)**

For the year ended 31 March 2022

	(Unit: Baht)	
	2022	2021
Cash flows from investing activities		
Cash paid for purchase of property, plant and equipment	(250,546,395)	(71,669,453)
Cash paid for purchase of intangible assets	(2,650,000)	(1,215,125)
Cash received from sale of property, plant and equipment	<u>1,391,972</u>	<u>2,133,910</u>
Net cash flows used in investing activities	<u>(251,804,423)</u>	<u>(70,750,668)</u>
Cash flows from financing activities		
Cash paid for interest expenses	(2,970,403)	(6,007,313)
Cash paid for liabilities under lease liabilities	(112,380,789)	(112,211,086)
Cash received from sales and lease back	-	29,964,810
Dividend paid	<u>(18,354,000)</u>	<u>(71,022,000)</u>
Net cash flows used in financing activities	<u>(133,705,192)</u>	<u>(159,275,589)</u>
Net increase (decrease) in cash and cash equivalents	(21,458,323)	72,781,646
Cash and cash equivalents at beginning of year	<u>416,936,571</u>	<u>344,154,925</u>
Cash and cash equivalents at end of year (Note 7)	<u><u>395,478,248</u></u>	<u><u>416,936,571</u></u>
Supplemental disclosures of cash flows information		
Non cash item:		
Increase in surplus from sale and leaseback	-	924,633
Accounts payable from purchase of fixed assets	26,259,416	84,136,455
Transferred right-of-use assets to property, plant and equipment	-	323,398,369
Right-of-use assets increase from lease agreements	-	30,121,020

The accompanying notes are an integral part of the financial statements.

Thai Mitsuwa Public Company Limited

Notes to financial statements

For the year ended 31 March 2022

1. General information

1.1 Corporate information

Thai Mitsuwa Public Company Limited (“the Company”) is a public company incorporated and domiciled in Thailand. The Company’s major shareholder is Mitsuwa Electric Industry Co., Ltd., which was incorporated in Japan. The parent company of the Group is Mitsuwa Holding Company Limited, which was incorporated in Japan. The Company is principally engaged in the manufacture and sales of plastic, magnesium products and trading of mold. Its registered address is at 31 Moo 2, Tambol Banchang, Amphur Muang, Pathumthani. The Company has 2 plants located at the following address:

- 1) 159 Moo 6, Tambol Tha-Ang, Amphur Chokchai, Nakhonratchasima
- 2) 999/27 Moo 1, Tambol Naklang, Amphur Soongnuen, Nakhonratchasima

1.2 Coronavirus disease 2019 Pandemic

A new wave of the COVID-19 pandemic has slowed down the economic recovery, adversely impacting most businesses and industries. This situation may bring uncertainties and have an impact on the environment in which the Company operates. The Company’s management has continuously monitored ongoing developments and assessed the financial impact in respect of the valuation of assets, provisions and contingent liabilities, and has used estimates and judgement in respect of various issues as the situation has evolved.

2. Basis of preparation

The financial statements have been prepared in accordance with Thai Financial Reporting Standards enunciated under the Accounting Professions Act B.E. 2547 and their presentation has been made in compliance with the stipulations of the Notification of the Department of Business Development, issued under the Accounting Act B.E. 2543.

The financial statements in Thai language are the official statutory financial statements of the Company. The financial statements in English language have been translated from the Thai language financial statements.

The financial statements have been prepared on a historical cost basis except where otherwise disclosed in the accounting policies.

3. New financial reporting standards

3.1 Financial reporting standards that became effective in the current year

During the year, the Company has adopted the revised financial reporting standards and interpretations which are effective for fiscal years beginning on or after 1 January 2021. These financial reporting standards were aimed at alignment with the corresponding International Financial Reporting Standards with most of the changes directed towards clarifying accounting treatment and providing accounting guidance for users of the standards.

The adoption of these financial reporting standards does not have any significant impact on the Company's financial statements.

3.2 Financial reporting standards that will become effective for fiscal years beginning on or after 1 January 2022

The Federation of Accounting Professions issued a number of revised financial reporting standards, which are effective for fiscal years beginning on or after 1 January 2022. These financial reporting standards were aimed at alignment with the corresponding International Financial Reporting Standards with most of the changes directed towards clarifying accounting treatment and, for some standards, providing temporary reliefs or temporary exemptions for users.

The management of the Company believes that adoption of these amendments will not have any significant impact on the Company's financial statements.

4. Significant accounting policies

4.1 Revenue and expense recognition

Sale of goods

Revenue from sale of goods is recognised at the point in time when control of the asset is transferred to the customer, generally upon delivery of the goods. Revenue is measured at the amount of the consideration received or receivable, excluding value added tax, of goods supplied after deducting discounts.

Interest income

Interest income is calculated using the effective interest method and recognised on an accrual basis. The effective interest rate is applied to the gross carrying amount of a financial asset, unless the financial assets subsequently become credit-impaired when it is applied to the net carrying amount of the financial asset (net of the expected credit loss allowance).

Finance cost

Interest expense from financial liabilities at amortised cost is calculated using the effective interest method and recognised on an accrual basis.

4.2 Cash and cash equivalents

Cash and cash equivalents consist of cash in hand and at banks, and all highly liquid investments with an original maturity of three months or less and not subject to withdrawal restrictions.

4.3 Inventories

Finished goods and work in process are valued at the lower of standard cost (which approximates actual cost) and net realisable value. Standard cost includes all production costs and attributable factory overheads.

Raw materials are valued at the lower of cost (FIFO method) or net realisable value and are charged to production costs whenever consumed.

Reduce cost of inventories to net realisable value will be set up for slow moving and deteriorated inventories.

4.4 Property, plant and equipment/Depreciation

Land is stated at cost. Buildings and equipment are stated at cost less accumulated depreciation and allowance for loss on impairment of assets (if any).

Depreciation of plant and equipment is calculated by reference to their cost on the straight-line basis over the estimated useful lives as follows:

Land improvement	20 years
Buildings and building improvements	5 - 30 years
Machinery, tools and equipment	1 - 20 years
Furniture, fixtures and office equipment	3 - 20 years
Vehicles	5 years

Depreciation is included in determining income.

No depreciation is provide on land, and assets under construction and installation.

An item of property, plant and equipment is derecognised upon disposal or when no future economic benefits are expected from its use or disposal. Any gain or loss arising on disposal of an asset is included in profit or loss when the asset is derecognised.

4.5 Intangible assets

Intangible assets are stated at cost less accumulated amortisation and accumulated impairment losses (if any).

Intangible assets with finite lives are amortised on a systematic basis over the economic useful life and tested for impairment whenever there is an indication that the intangible asset may be impaired. The amortisation period and the amortisation method of such intangible assets are reviewed at least at each financial year end. The amortisation expense is charged to profit or loss.

A summary of intangible assets with finite useful lives is as follows.

	<u>Useful lives</u>
Computer software	3 - 5 years

No amortisation is provided on computer software under installation.

4.6 Leases

At inception of contract, the Company assesses whether a contract is, or contains, a lease. A contract is, or contains, a lease if the contract conveys the right to control the use of an identified asset for a period of time in exchange for consideration.

The Company as a lessee

The Company applied a single recognition and measurement approach for all leases, except for short-term leases and leases of low-value assets. At the commencement date of the lease (i.e. the date the underlying asset is available for use), the Company recognises right-of-use assets representing the right to use underlying assets and lease liabilities based on lease payments.

Right-of-use assets

Right-of-use assets are measured at cost, less accumulated depreciation, any accumulated impairment losses, and adjusted for any remeasurement of lease liabilities. The cost of right-of-use assets includes the amount of lease liabilities initially recognised, initial direct costs incurred, and lease payments made at or before the commencement date of the lease, and an estimate of costs to dismantle and remove the underlying asset or to restore the underlying asset or the site on which it is located less any lease incentives received.

Depreciation of right-of-use assets are calculated by reference to their costs on the straight-line basis over the shorter of their estimated useful lives and the lease term.

Land	5 years
Building and building improvements	5 years
Machinery and equipment	10 years
Furniture, fixture and office equipment	5 years

If ownership of the leased asset is transferred to the Company at the end of the lease term or the cost reflects the exercise of a purchase option, depreciation is calculated using the estimated useful life of the asset.

Lease liabilities

Lease liabilities are measured at the present value of the lease payments to be made over the lease term. The lease payments include fixed payments less any lease incentives receivable, variable lease payments that depend on an index or a rate, and amounts expected to be payable under residual value guarantees. Moreover, the lease payments include the exercise price of a purchase option reasonably certain to be exercised by the Company and payments of penalties for terminating the lease, if the lease term reflects the Company exercising an option to terminate. Variable lease payments that do not depend on an index or a rate are recognised as expenses in the period in which the event or condition that triggers the payment occurs.

The Company discounted the present value of the lease payments by the interest rate implicit in the lease or the Company's incremental borrowing rate. After the commencement date, the amount of lease liabilities is increased to reflect the accretion of interest and reduced for the lease payments made. In addition, the carrying amount of lease liabilities is remeasured if there is a change in the lease term, a change in the lease payments or a change in the assessment of an option to purchase the underlying asset.

Short-term leases and leases of low-value assets

A lease that has a lease term less than or equal to 12 months from commencement date or a lease of low-value assets is recognised as expenses on a straight-line basis over the lease term.

4.7 Related party transactions

Related parties comprise individuals or enterprises that control, or are controlled by, the Company, whether directly or indirectly, or which are under common control with the Company.

They also include associated companies, and individuals or enterprises which directly or indirectly own a voting interest in the Company that gives them significant influence over the Company, key management personnel, directors, and officers with authority in the planning and direction of the Company's operations.

4.8 Deferred charges on mold

Deferred charges on mold is stated at cost net of accumulated amortisation, which are depreciated based on the unit-of-production method per unit of production that ordered by customers.

4.9 Foreign currencies

The financial statements are presented in Baht, which is also the Company' functional currency.

Transactions in foreign currencies are translated into Baht at the exchange rate ruling at the date of the transaction. Monetary assets and liabilities denominated in foreign currencies are translated into Baht at the exchange rate ruling at end of reporting period.

Gains and losses on exchange are included in determining income.

4.10 Impairment of non-financial assets

At the end of each reporting period, the Company performs impairment reviews in respect of property plant and equipment, right-of-use asset and other intangible assets whenever events or changes in circumstances indicate that an asset may be impaired. An impairment loss is recognised when the recoverable amount of an asset, which is the higher of the asset's fair value less costs to sell and its value in use, is less than the carrying amount.

An impairment loss is recognised in profit or loss.

4.11 Employee benefits

Short-term employee benefits

Salaries, wages, bonuses and contributions to the social security fund are recognised as expenses when incurred.

Post-employment benefits

Defined contribution plans

The Company and its employees have jointly established a provident fund. The fund is monthly contributed by employees and by the Company. The fund's assets are held in a separate trust fund and the Company's contributions are recognised as expenses when incurred.

Defined benefit plans

The Company has obligations in respect of the severance payments it must make to employees upon retirement under labor law. The Company treats these severance payment obligations as a defined benefit plan.

The obligation under the defined benefit plan is determined by a professionally qualified independent actuary based on actuarial techniques, using the projected unit credit method.

Actuarial gains and losses arising from post-employment benefits are recognised immediately in other comprehensive income.

Past service costs are recognised in profit or loss on the earlier of the date of the plan amendment or curtailment and the date that the Company recognises restructuring-related costs.

4.12 Provisions

Provisions are recognised when the Company has a present obligation as a result of a past event, it is probable that an outflow of resources embodying economic benefits will be required to settle the obligation, and a reliable estimate can be made of the amount of the obligation.

4.13 Income tax

Income tax expense represents the sum of corporate income tax currently payable and deferred tax.

Current tax

Current income tax is provided in the accounts at the amount expected to be paid to the taxation authorities, based on taxable profits determined in accordance with tax legislation.

Deferred tax

Deferred income tax is provided on temporary differences between the tax bases of assets and liabilities and their carrying amounts at the end of each reporting period, using the tax rates enacted at the end of the reporting period.

The Company recognises deferred tax liabilities for all taxable temporary differences while they recognise deferred tax assets for all deductible temporary differences and tax losses carried forward to the extent that it is probable that future taxable profit will be available against which such deductible temporary differences and tax losses carried forward can be utilised.

At each reporting date, the Company reviews and reduce the carrying amount of deferred tax assets to the extent that it is no longer probable that sufficient taxable profit will be available to allow all or part of the deferred tax asset to be utilised.

The Company records deferred tax directly to shareholders' equity if the tax relates to items that are recorded directly to shareholders' equity.

4.14 Financial instruments

The Company initially measures financial assets at its fair value plus, in the case of financial assets that are not measured at fair value through profit or loss, transaction costs. However, trade receivables, that do not contain a significant financing component are measured at the transaction price as disclosed in the accounting policy relating to revenue recognition.

Classification and measurement of financial assets

Financial assets are classified, at initial recognition, as to be subsequently measured at amortised cost, fair value through other comprehensive income (“FVOCI”), or fair value through profit or loss (“FVTPL”). The classification of financial assets at initial recognition is driven by the Company’s business model for managing the financial assets and the contractual cash flows characteristics of the financial assets.

Financial assets at amortised cost

The Company measures financial assets at amortised cost if the financial asset is held in order to collect contractual cash flows and the contractual terms of the financial asset give rise on specified dates to cash flows that are solely payments of principal and interest on the principal amount outstanding.

Financial assets at amortised cost are subsequently measured using the effective interest rate (“EIR”) method and are subject to impairment. Gains and losses are recognised in profit or loss when the asset is derecognised, modified or impaired.

Financial assets at FVTPL

Financial assets measured at FVTPL are carried in the statement of financial position at fair value with net changes in fair value including interest income recognised in profit or loss.

These financial assets include derivatives, security investments held for trading, equity investments which the Company has not irrevocably elected to classify at FVOCI and financial assets with cash flows that are not solely payments of principal and interest.

Classification and measurement of financial liabilities

Except for derivative liabilities, at initial recognition the Company's financial liabilities are recognised at fair value net of transaction costs and classified as liabilities to be subsequently measured at amortised cost using the EIR method. Gains and losses are recognised in profit or loss when the liabilities are derecognised as well as through the EIR amortisation process. In determining amortised cost, the Company takes into account any fees or costs that are an integral part of the EIR. The EIR amortisation is included in finance costs in profit or loss.

Derecognition of financial instruments

A financial asset is primarily derecognised when the rights to receive cash flows from the asset have expired or have been transferred and either the Company has transferred substantially all the risks and rewards of the asset, or the Company has transferred control of the asset.

A financial liability is derecognised when the obligation under the liability is discharged or cancelled or expires. When an existing financial liability is replaced by another from the same lender on substantially different terms, or the terms of an existing liability are substantially modified, such an exchange or modification is treated as the derecognition of the original liability and the recognition of a new liability. The difference in the respective carrying amounts is recognised in profit or loss.

Impairment of financial assets

The Company recognises an allowance for expected credit losses ("ECLs") for all debt instruments not held at FVTPL. ECLs are based on the difference between the contractual cash flows due in accordance with the contract and all the cash flows that the Company expects to receive, discounted at an approximation of the original effective interest rate.

For credit exposures for which there has not been a significant increase in credit risk since initial recognition, ECLs are provided for credit losses that result from default events that are possible within the next 12-months (a 12-month ECL). For those credit exposures for which there has been a significant increase in credit risk since initial recognition, a loss allowance is required for credit losses expected over the remaining life of the exposure (a lifetime ECL).

The Company considers a significant increase in credit risk to have occurred when contractual payments are more than 30 days past due and considers a financial asset as credit impaired or default when contractual payments are 360 days past due.

For trade receivables, the Company applies a simplified approach in calculating ECLs. Therefore, the Company does not track changes in credit risk, but instead recognises a loss allowance based on lifetime ECLs at each reporting date.

ECLs are calculated based on its historical credit loss experience and adjusted for forward-looking factors specific to the debtors and the economic environment.

A financial asset is written off when there is no reasonable expectation of recovering the contractual cash flows.

Offsetting of financial instruments

Financial assets and financial liabilities are offset, and the net amount is reported in the statement of financial position if there is a currently enforceable legal right to offset the recognised amounts and there is an intention to settle on a net basis, to realise the assets and settle the liabilities simultaneously.

4.15 Fair value measurement

Fair value is the price that would be received to sell an asset or paid to transfer a liability in an orderly transaction between buyer and seller (market participants) at the measurement date. The Company applies a quoted market price in an active market to measure their assets and liabilities that are required to be measured at fair value by relevant financial reporting standards. Except in case of no active market of an identical asset or liability or when a quoted market price is not available, the Company measures fair value using valuation technique that are appropriate in the circumstances and maximises the use of relevant observable inputs related to assets and liabilities that are required to be measured at fair value.

All assets and liabilities for which fair value is measured or disclosed in the financial statements are categorised within the fair value hierarchy into three levels based on categorise of input to be used in fair value measurement as follows:

Level 1 Use of quoted market prices in an active market for such assets or liabilities

Level 2 Use of other observable inputs for such assets or liabilities, whether directly or indirectly

Level 3 Use of unobservable inputs such as estimates of future cash flows

At the end of each reporting period, the Company determines whether transfers have occurred between levels within the fair value hierarchy for assets and liabilities held at the end of the reporting period that are measured at fair value on a recurring basis.

5. Significant accounting judgements and estimates

The preparation of financial statements in conformity with financial reporting standards at times requires management to make subjective judgements and estimates regarding matters that are inherently uncertain. These judgements and estimates affect reported amounts and disclosures; and actual results could differ from these estimates. Significant judgements and estimates are as follows:

Leases

Determining the lease term with extension and termination options - The Company as a lessee

In determining the lease term, the management is required to exercise judgement in assessing whether the Company is reasonably certain to exercise the option to extend or terminate the lease considering all relevant facts and circumstances that create an economic incentive for the Company to exercise either the extension or termination option.

Estimating the incremental borrowing rate - The Company as a lessee

The Company cannot readily determine the interest rate implicit in the lease, therefore, the management is required to exercise judgement in estimating its incremental borrowing rate to discount lease liabilities. The incremental borrowing rate is the rate of interest that the Company would have to pay to borrow over a similar term, and with a similar security, the funds necessary to obtain an asset of a similar value to the right-of-use asset in a similar economic environment.

Allowance for expected credit losses of trade receivables

In determining an allowance for expected credit losses of trade receivables, the management needs to make judgement and estimates based upon, among other things, past collection history, aging profile of outstanding debts and the forecast economic condition for groupings of various customer segments with similar credit risks. The Company's historical credit loss experience and forecast economic conditions may also not be representative of whether a customer will actually default in the future.

Reduce cost to net realisable value of inventories

Determining the reduce cost to net realisable value of inventories requires management to exercise judgement in term of estimating losses on outstanding inventories, based on the selling price expected in the ordinary course of business less the estimated additional costs to be incurred in preparing the inventory for sale; and reduce cost of inventories for obsolete, slow-moving and deteriorated inventories, and taking into account the approximate useful life of each type of inventory.

Plant and equipment/Depreciation

In determining depreciation of plant and equipment, the management is required to make estimates of the useful lives and residual values of the plant and equipment and to review estimate useful lives and residual values when there are any changes.

In addition, the management is required to review plant and equipment for impairment on a periodical basis and record impairment losses when it is determined that their recoverable amount is lower than the carrying amount. This requires judgements regarding forecast of future revenues and expenses relating to the assets subject to the review.

Deferred tax assets

Deferred tax assets are recognised for deductible temporary differences and unused tax losses to the extent that it is probable that taxable profit will be available against which the temporary differences and losses can be utilised. Significant management judgement is required to determine the amount of deferred tax assets that can be recognised, based upon the likely timing and level of estimate future taxable profits.

Post-employment benefits under defined benefit plans

The obligation under the defined benefit plan is determined based on actuarial techniques. Such determination is made based on various assumptions, including discount rate, future salary increase rate, mortality rate and staff turnover rate.

6. Related party transactions

During the years, the Company had significant business transactions with related parties, which have been concluded on commercial terms and bases agreed upon between the Company and those related parties.

Significant transactions between the Company and its related parties are summarised below:

	<u>2022</u>	<u>2021</u>	(Unit: Million Baht) <u>Pricing policy</u>
<u>Transactions with parent company</u>			
Revenue from sales	154.97	147.64	Rate at mutually agreed by management
Purchase of raw material	157.58	90.50	Rate at mutually agreed by management
Purchase of fixed assets	-	7.90	Rate at mutually agreed by management
Technical services expenses	72.38	32.78	Fixed rate as stipulated in agreements

As at 31 March 2022 and 2021, the balances of the accounts between the Company and those related parties are as follows:

	(Unit: Thousand Baht)	
	<u>2022</u>	<u>2021</u>
<u>Trade and other receivables - related party (Note 8)</u>		
Parent company	<u>41,559</u>	<u>44,714</u>
Total trade and other receivables - related party	<u><u>41,559</u></u>	<u><u>44,714</u></u>
<u>Trade and other payables - related party (Note 14)</u>		
Parent company	<u>55,400</u>	<u>39,897</u>
Total trade and other payables - related party	<u><u>55,400</u></u>	<u><u>39,897</u></u>

Significant agreements with related parties

The Company has entered into the agreements with the parent company under which it receives the technical information and services and the Company is committed to pay service fees at the rate of 2 percent and 3 percent of the Company's net sales as stipulated in the agreements.

Directors and management benefit expenses

Directors and management benefit expenses for the years ended 31 March 2022 and 2021 are as follows:

	(Unit: Thousand Baht)	
	<u>2022</u>	<u>2021</u>
Short-term employee benefits	61,484	49,424
Post-employment benefits	379	337
Total	<u>61,863</u>	<u>49,761</u>

7. Cash and cash equivalents

	(Unit: Thousand Baht)	
	<u>2022</u>	<u>2021</u>
Cash	138	250
Bank deposits	395,340	416,687
Total cash and cash equivalents	<u>395,478</u>	<u>416,937</u>

As at 31 March 2022, bank deposits carried interests at the rate between 0.05 and 0.1 percent per annum (2021: between 0.05 and 0.1 percent per annum).

8. Trade and other receivables

(Unit: Thousand Baht)

	<u>2022</u>	<u>2021</u>
<u>Trade accounts receivable - related party</u>		
Aged on the basis of due dates		
Not yet due	27,907	33,662
Up to 3 months	13,652	11,052
Total trade accounts receivable - related party	<u>41,559</u>	<u>44,714</u>
<u>Trade accounts receivable - unrelated parties</u>		
Aged on the basis of due dates		
Not yet due	468,026	458,685
Past due		
Up to 3 months	14,634	9,138
Total trade accounts receivable - unrelated parties	<u>482,660</u>	<u>467,823</u>
Total trade accounts receivable	<u>524,219</u>	<u>512,537</u>
<u>Other receivables</u>		
Advance payments for mold	43,107	52,295
Other receivables - unrelated parties	1,311	1,098
Total other receivables	<u>44,418</u>	<u>53,393</u>
Total trade and other receivables	<u>568,637</u>	<u>565,930</u>

9. Inventories

(Unit: Thousand Baht)

	Cost		Reduce cost to net realisable value		Inventories - net	
	<u>2022</u>	<u>2021</u>	<u>2022</u>	<u>2021</u>	<u>2022</u>	<u>2021</u>
Finished goods	76,968	56,988	(221)	(295)	76,747	56,693
Work in process	80,960	83,024	(60)	(128)	80,900	82,896
Raw materials	106,795	78,332	(9)	(473)	106,786	77,859
Goods in transit	3,501	6,858	-	-	3,501	6,858
Total	<u>268,224</u>	<u>225,202</u>	<u>(290)</u>	<u>(896)</u>	<u>267,934</u>	<u>224,306</u>

During the current year, the Company reversed the write-down of cost of inventories by Baht 0.6 million (2021: Baht 0.1 million) and reduced the amount of inventories recognised as expenses during the year.

10. Property, plant and equipment

(Unit: Thousand Baht)

	Land	Land improvement	Building and building improvement	Machinery, tools and equipment	Furniture, fixture and office equipment	Vehicles	Building and building improvement in progress	Tools and equipment under installation	Total
Cost									
As at 1 April 2020	165,091	5,405	1,327,378	2,371,680	106,665	35,957	-	3,322	4,015,498
Additions	-	-	-	1,551	276	-	-	106,332	108,159
Disposal and write-off	-	-	(838)	(37,239)	(2,694)	-	-	(1,395)	(42,166)
Transfer in (out)	-	-	38,883	28,993	-	-	-	(19,869)	48,007
As at 31 March 2021	165,091	5,405	1,365,423	2,364,985	104,247	35,957	-	88,390	4,129,498
Additions	-	-	-	5,967	1,061	-	3,630	182,462	193,120
Disposal and write-off	-	-	-	(7,056)	-	-	-	(1,525)	(8,581)
Transfer in (out)	-	-	-	268,705	622	-	-	(269,327)	-
As at 31 March 2022	165,091	5,405	1,365,423	2,632,601	105,930	35,957	3,630	-	4,314,037
Accumulated depreciation									
As at 1 April 2020	-	5,194	511,942	1,636,861	53,136	14,331	-	-	2,221,464
Depreciation for the year	-	209	60,601	134,139	14,015	3,573	-	-	212,537
Disposal and write-off	-	-	(763)	(8,199)	(2,691)	-	-	-	(11,653)
Transfer in	-	-	6,355	9,254	-	-	-	-	15,609
As at 31 March 2021	-	5,403	578,135	1,772,055	64,460	17,904	-	-	2,437,957
Depreciation for the year	-	2	55,857	127,429	13,622	3,180	-	-	200,090
Disposal and write-off	-	-	-	(6,927)	-	-	-	-	(6,927)
As at 31 March 2022	-	5,405	633,992	1,892,557	78,082	21,084	-	-	2,631,120
Net book value									
As at 31 March 2021	165,091	2	787,288	592,930	39,787	18,053	-	88,390	1,691,541
As at 31 March 2022	165,091	-	731,431	740,044	27,848	14,873	3,630	-	1,682,917
Depreciation for the year									
2021 (Baht 155.7 million included in manufacturing cost, and the balance in selling and administrative expenses)									212,537
2022 (Baht 182.9 million included in manufacturing cost, and the balance in selling and administrative expenses)									200,090

As at 31 March 2022, certain equipment have been fully depreciated but are still in use. The gross carrying amount before deducting accumulated depreciation of those assets amounted to approximately Baht 1,562 million (2021: Baht 1,395 million).

11. Leases

The Company has lease contracts for various items of property, plant, and equipment used in its operations. Leases generally have lease terms 3 - 5 years.

11.1 Right-of-use-assets

Movement of right-of-use assets for the year ended 31 March 2022 and 2021 are summarised below:

(Unit: Thousand Baht)

	Land	Building and improvement	Machinery, tools and equipment	Furniture, fixtures and office equipment	Total
1 April 2020	2,741	3,157	312,780	277	318,955
Additions	-	-	29,965	156	30,121
Depreciation for the year	(587)	(677)	(33,063)	(93)	(34,420)
Transfer out	-	-	(32,398)	-	(32,398)
31 March 2021	2,154	2,480	277,284	340	282,258
Depreciation for the year	(587)	(676)	(32,692)	(93)	(34,048)
31 March 2022	1,567	1,804	244,592	247	248,210

11.2 Lease liabilities

Lease liabilities as at 31 March 2022 and 2021 are presented below.

(Unit: Thousand Baht)

	<u>2022</u>	<u>2021</u>
Lease payments	41,943	157,294
Less: Deferred interest expenses	(557)	(3,527)
Total	41,386	153,767
Less: Portion due within one year	(39,959)	(112,381)
Lease liabilities - net of current portion	<u>1,427</u>	<u>41,386</u>

A maturity analysis of lease payments is disclosed in Note 26.1.3 under the liquidity risk.

Movements in lease liabilities during the period ended 31 March 2022 and 2021 are summarised below.

	(Unit: Thousand Baht)	
	<u>2022</u>	<u>2021</u>
Beginning balance	153,767	233,687
Add: Increase during the year	-	32,291
Recognition of interest expenses during the year	2,970	6,007
Less: Installment paid during the year	<u>(115,351)</u>	<u>(118,218)</u>
Ending balance	<u><u>41,386</u></u>	<u><u>153,767</u></u>

11.3 Expenses relating to leases that are recognised in profit or loss

The following are expenses relating to leases that are recognised in profit or loss for the year ended 31 March 2022 and 2021.

	(Unit: Thousand Baht)	
	<u>2022</u>	<u>2021</u>
Depreciation expenses of right-of-use assets	34,048	34,420
Interest expenses on lease liabilities	2,970	6,007
Expenses relating to leases of low-value assets	556	541

11.4 Others

The Company had total cash outflows for leases for the year ended 31 March 2022 of Baht 116 million, including the cash outflow related to leases of low-value assets (2021: Baht 119 million).

12. Intangible assets

(Unit: Thousand Baht)

	Computer software	Computer software under installation	Total
Cost			
As at 1 April 2020	50,975	15,993	66,968
Additions	230	985	1,215
Transfer in (out)	16,978	(16,978)	-
As at 31 March 2021	68,183	-	68,183
Additions	2,650	-	2,650
As at 31 March 2022	70,833	-	70,833
Accumulated amortisation			
As at 1 April 2020	30,273	-	30,273
Amortisation for the year	9,247	-	9,247
As at 31 March 2021	39,520	-	39,520
Amortisation for the year	9,322	-	9,322
As at 31 March 2022	48,842	-	48,842
Net book value			
As at 31 March 2021	28,663	-	28,663
As at 31 March 2022	21,991	-	21,991
Amortisation for the year			
2021 (included in administrative expenses)			9,247
2022 (included in administrative expenses)			9,322

13. Deferred charges on mold

(Unit: Thousand Baht)

Cost

As at 1 April 2020 219,201

Additions 44,957

As at 31 March 2021 264,158

Additions 3,161

As at 31 March 2022 267,319

Accumulated amortisation

As at 1 April 2020 174,676

Amortisation for the year 31,455

As at 31 March 2021 206,131

Amortisation for the year 32,445

As at 31 March 2022 238,576

Impairment

As at 1 April 2020 5,011

As at 31 March 2021 5,011

As at 31 March 2022 5,011

Net book value

As at 31 March 2021 53,016

As at 31 March 2022 23,732

Amortisation for the year

2021 (included in manufacturing cost) 31,455

2022 (included in manufacturing cost) 32,445

14. Trade and other payables

(Unit: Thousand Baht)

	<u>2022</u>	<u>2021</u>
Trade accounts payable - related party	32,201	17,575
Trade accounts payable - unrelated parties	301,603	285,087
Other payables - related party	23,199	22,322
Other payables - unrelated parties	144,546	151,744
Other payables - purchase of fixed assets	26,259	84,136
Total trade and other payables	527,808	560,864

15. Other current liabilities

(Unit: Thousand Baht)

	<u>2022</u>	<u>2021</u>
Cash received in advance for mold	245	11,135
Others	8,300	12,775
Total other current liabilities	8,545	23,910

16. Provision for long-term employee benefits

Provision for long-term employee benefits, which represents compensation payable to employees after they retire, was as follows:

(Unit: Thousand Baht)

	<u>2022</u>	<u>2021</u>
Provision for long-term employee benefits at beginning of year	57,341	65,887
Included in profit or loss:		
Current service cost	4,760	5,308
Interest cost	1,489	1,218
Included in other comprehensive income:		
Actuarial loss (gain) arising from		
Financial assumptions changes	-	(4,349)
Experience adjustments	-	1,332
Benefits paid during the year	(1,114)	(12,055)
Provision for long-term employee benefits at end of year	62,476	57,341

As at 31 March 2022, the Company expects to pay of long-term employee benefits by Baht 1.8 million during the next year (2021: Baht 0.6 million).

As at 31 March 2022, the weighted average duration of the liabilities for long-term employee benefit is 16 years (2021: 16 years).

Significant actuarial assumptions at the valuation date are summarised as follows:

	<u>2022</u>	<u>2021</u>
	(% per annum)	(% per annum)
Discount rate	2.6	2.6
Salary increase rate	4.0	4.0

The result of sensitivity analysis for significant assumptions that affect the present value of the long-term employee benefit obligation as at 31 March 2022 and 2021 were summarised below.

	(Unit: Million Baht)			
	Increase 1%		Decrease 1%	
	Liability increase (decrease)		Liability increase (decrease)	
	<u>2022</u>	<u>2021</u>	<u>2022</u>	<u>2021</u>
Discount rate	(6.9)	(6.6)	8.1	7.8
Salary increase rate	7.9	7.0	(6.8)	(6.0)

17. Statutory reserve

Pursuant to Section 116 of the Public Limited Companies Act B.E. 2535, the Company is required to set aside to a statutory reserve at least 5 percent of its net profit after deducting accumulated deficit brought forward (if any), until the reserve reaches 10 percent of the registered capital. The statutory reserve is not available for dividend distribution. At present, the statutory reserve has fully been set aside.

18. Expenses by nature

Significant expenses classified by nature are as follows:

	(Unit: Thousand Baht)	
	<u>2022</u>	<u>2021</u>
Changes in inventories of finished goods and work in process	17,916	52,339
Purchase of mold	78,859	134,362
Raw material and consumables used	1,457,104	948,430
Employee benefits expenses	671,051	563,355
Depreciation and amortisation	275,905	287,660
Utilities expenses	158,105	131,535
Transportation expenses	65,729	57,574
Technical services expenses	72,385	32,783
Directors and management benefit expenses	61,863	49,761

19. Income tax

19.1 Income tax expenses for the years ended 31 March 2022 and 2021 are made up as follows:

	(Unit: Thousand Baht)	
	<u>2022</u>	<u>2021</u>
Current income tax:		
Current income tax charge	22,333	13,220
Deferred tax:		
Relating to origination and reversal of temporary differences	2,569	2,252
Income tax expenses reported in profit or loss	<u>24,902</u>	<u>15,472</u>

The amounts of income tax relating to each component of other comprehensive income for the years ended 31 March 2021 is as follows:

	(Unit: Thousand Baht)	
	<u>2022</u>	<u>2021</u>
Deferred tax relating to actuarial gain	-	603
Income tax as included in other comprehensive income	<u>-</u>	<u>603</u>

19.2 The reconciliation between accounting profit and income tax expenses is shown below.

	(Unit: Thousand Baht)	
	<u>2022</u>	<u>2021</u>
Accounting profit before tax	<u>143,893</u>	<u>76,308</u>
Applicable tax rate	20%	20%
Accounting profit before tax multiplied by applicable tax rate	28,779	15,262
Effects of:		
Promotional privileges (Note 22)	(2,209)	-
Non-deductible expenses	271	210
Additional expense deductions allowed	(76)	-
Others	(1,863)	-
Total	<u>(3,877)</u>	<u>210</u>
Income tax expenses reported in profit or loss	<u>24,902</u>	<u>15,472</u>

19.3 The components of deferred tax assets and liabilities are as follows:

	(Unit: Thousand Baht)	
	<u>2022</u>	<u>2021</u>
Deferred tax assets		
Allowance for reduce cost to net realisable value of inventory	58	179
Deferred charges on mold	8,670	8,947
Allowance for impairment of asset	1,002	1,002
Accrued expenses	6,048	3,209
Surplus on sales and lease back	127	520
Provision for long-term employee benefits	12,495	11,468
Provision for decommissioning	722	675
Total deferred tax assets	<u>29,122</u>	<u>26,000</u>
Deferred tax liabilities		
Property, plant and equipment	34,583	44,559
Lease liabilities	41,365	25,698
Total deferred tax liabilities	<u>75,948</u>	<u>70,257</u>
Deferred tax liabilities - net	<u>(46,826)</u>	<u>(44,257)</u>

20. Earnings per share

Basic earnings per share is calculated by dividing profit for the year attributable to equity holders of the Company (excluding other comprehensive income) by the weighted average number of ordinary shares in issue during the year.

21. Dividends

<u>Dividends</u>	<u>Approved by</u>	<u>Total dividends</u> (Million Baht)	<u>Dividend per share</u> (Baht)	<u>Paid on</u>
<u>2021</u>				
Final dividends for 2020	Annual General Meeting of the shareholders on 24 July 2020	71.0	1.8	21 August 2020
Total for 2021		<u>71.0</u>	<u>1.8</u>	
<u>2022</u>				
Final dividends for 2021	Annual General Meeting of the shareholders on 23 July 2021	18.4	0.5	23 August 2021
Total for 2022		<u>18.4</u>	<u>0.5</u>	

22. Promotional privileges

The Company has received promotional privileges from the Board of Investment for the manufacture of Plastic and Magnesium, pursuant to the investment promotion certificate No. 1519(4)/2548 issued on 15 June 2005 and No. 1492(2)/2554 issued on 1 March 2011. Subject to certain imposed conditions the privileges include exemption from import duty on raw materials and essential materials imported for export manufacturing and import duty on articles that the Company imports for re-export. Presently, an extension of the privileges until 29 September 2022 and 17 July 2022 respectively were granted.

The Company has received promotional privileges from the Board of Investment for the manufacture of electricity from solar energy, pursuant to the promotion certificate No. 61-0853-1-04-1-0 issued on 20 July 2019. Subject to certain imposed condition, the privileges include an exemption from corporate income tax for a period of 3 years from the date received the promotion certificate and tax-exemption of corporate income tax is not more than 50 percent of investment in solar cell.

The Company has received promotional privileges from the Board of Investment for the manufacture of Magnesium, pursuant to the investment promotion certificate No. 63-0250-1-00-1-0 issued on 21 January 2020. Subject to certain imposed conditions, the privileges include an exemption from corporate income tax for a period of 4 years from the date the promoted operations begin generating revenues (on 25 May 2020).

The Company's operating revenues for the years ended 31 March 2022 and 2021, divided between promoted and non-promoted operations, are summarised below.

(Unit: Thousand Baht)

	Promoted operations		Non-promoted operations		Total	
	<u>2022</u>	<u>2021</u>	<u>2022</u>	<u>2021</u>	<u>2022</u>	<u>2021</u>
Sales						
Domestic sales	301,297	1,058,978	2,343,867	989,463	2,645,164	2,048,441
Export sales	7,590	20,865	410,547	404,674	418,137	425,539
Total sales	<u>308,887</u>	<u>1,079,843</u>	<u>2,754,414</u>	<u>1,394,137</u>	<u>3,036,301</u>	<u>2,473,980</u>

23. Business segment information

Operating segment information is reported in a manner consistent with the internal reports that are regularly reviewed by the chief operating decision maker in order to make decisions about the allocation of resources to the segment and assess its performance.

For management purposes, the Company is organised into business units based on its products and services and has three reportable segments as follows:

- Manufacture and sales of plastic segment
- Manufacture and sales of magnesium segment
- Manufacture and sales of mold segment

No operating segments have been aggregated to form the above reportable operating segments.

The chief operating decision maker monitors the operating results of the business units separately for the purpose of making decisions about resource allocation and assessing performance. Segment performance is measured based on operating profit or loss and total assets and on a basis consistent with that used to measure operating profit or loss and total assets in the financial statements.

The following tables present revenue and profit and total assets/total liabilities information regarding the Company's operating segments for the years ended 31 March 2022 and 2021, respectively.

(Unit: Thousand Baht)

	2022					
	Manufacture and sale of		Manufacture and sale of mold segment	Total	Other segment	Total
	Plastic products segment	Magnesium products segment				
Revenue from sale of goods	1,552,335	1,377,942	133,024	3,063,301	-	3,063,301
Other income	-	-	-	-	15,469	15,469
Total revenues	1,552,335	1,377,942	133,024	3,063,301	15,469	3,078,770
Operating result						
Gross margin	163,902	231,102	50,866	445,870	15,469	461,339
Selling and distribution expenses						(84,447)
Administrative expenses						(229,793)
Finance cost						(3,205)
Income tax expenses						(24,902)
Profit for the year						118,992
Assets						
Trade accounts receivable	277,781	226,506	19,932	524,219	-	524,219
Inventories - net	66,031	201,903	-	267,934	-	267,934
Property plant and equipment - net	823,720	804,984	15,458	1,644,162	38,755	1,682,917
Others						765,426
Total assets as at 31 March 2022						3,240,496
Total liabilities as at 31 March 2022	409,525	207,658	12,098	629,281	61,421	690,702

(Unit: Thousand Baht)

		2021					
		Manufacture and sale of mold segment		Total	Other segment Total		
		Plastic products segment	Magnesium products segment				
Revenue from sale of goods	1,351,420	925,757	196,803	2,473,980	-	2,473,980	
Other income	-	-	-	-	8,891	8,891	
Total revenues	<u>1,351,420</u>	<u>925,757</u>	<u>196,803</u>	<u>2,473,980</u>	<u>8,891</u>	<u>2,482,871</u>	
Operating result							
Gross margin	218,372	176,776	58,420	453,568	8,891	462,459	
Selling and distribution expenses						(75,752)	
Administrative expenses						(304,172)	
Finance cost						(6,227)	
Income tax expenses						(15,472)	
Profit for the year						<u>60,836</u>	
Assets							
Trade accounts receivable	302,800	202,114	7,623	512,537	-	512,537	
Inventories - net	68,045	156,261	-	224,306	-	224,306	
Property plant and equipment - net	872,642	753,340	20,378	1,646,360	45,181	1,691,541	
Others						864,923	
Total assets as at 31 March 2021						<u>3,293,307</u>	
Total liabilities as at 31 March 2021	456,840	304,838	25,035	786,713	57,437	<u>844,150</u>	

Geographic information

The Company has portion of revenue from domestic and export sales for the year ended 31 March 2022 at 86 percent and 14 percent, respectively (2021: 83 percent and 17 percent, respectively).

Major customers

Information about major customers for the years ended 31 March 2022 and 2021, the Company had revenues from sale to 3 major customers present amounted to Baht 1,091 million and Baht 801 million, respectively.

24. Provident fund

The Company and its employees have jointly established a provident fund in accordance with the Provident Fund Act B.E. 2530. The Company and its employees contribute to the fund monthly at the rate of 3 percent of basic salary. The fund, which is managed by Krungsri Assets Management Co., Ltd., will be paid to employees upon termination in accordance with the fund rules. The contributions for the year 2022 amounting to approximately Baht 5.9 million (2021: Baht 6.1 million) were recognised as expenses.

25. Commitment and contingent liabilities

As at 31 March 2022 and 2021, the Company has commitment and contingent liabilities other than those disclose in other notes as follow:

25.1 Capital commitment

As at 31 March 2022, the Company had capital commitments of approximately Baht 23.3 million, relating to the construction of factory building and acquisition of machinery (2021: Baht 11.7 million relating to acquisition of machinery and equipment).

25.2 Operating lease commitments

The Company has entered into several lease agreements in respect of the lease of equipments agreements. As at 31 March 2022 and 2021, future minimum lease payments required under these non-cancellable operating leases contracts were as follows:

	(Unit: Million Baht)	
	As at 31 March	
	<u>2022</u>	<u>2021</u>
Payable:		
In up to 1 year	0.5	0.5
In over 1 and up to 5 years	0.7	0.7

As at 31 March 2022, the Company had future minimum lease payments under service agreements of Baht 3.8 million (2021: Baht 3.6 million)

25.3 Purchase of mold commitments

As at 31 March 2022, the Company had commitment of mold purchasing for customer of Baht 15.3 million (2021: Baht 20.3 million).

25.4 Bank guarantee

As at 31 March 2022, the Company had outstanding bank guarantee of approximately Baht 16.8 million (2021: 16.1 million) issued by the bank on behalf of the Company in respect of certain performance bonds are required in the normal course of business in respect of the electricity use and others.

26. Financial instruments

26.1 Financial risk management objectives and policies

The Company's financial instruments principally comprise cash and cash equivalents, and trade accounts receivable. The financial risks associated with these financial instruments and how they are managed is described below.

26.1.1 Credit risk

The Company is exposed to credit risk primarily with respect to trade accounts receivable and deposits with banks, the maximum exposure to credit risk is limited to the carrying amounts as stated in the statement of financial position.

Trade receivables

The Company manages the risk by adopting appropriate credit control policies and procedures and therefore does not expect to incur material financial losses. Outstanding trade receivables are regularly monitored.

An impairment analysis is performed at each reporting date to measure expected credit losses. The provision rates are based on days past due for groupings of various customer segments with similar credit risks. The Company classifies customer segments by customer type. The calculation reflects the probability-weighted outcome, the time value of money and reasonable and supportable information that is available at the reporting date about past events, current conditions and forecasts of future economic conditions. Generally, trade receivables are written-off if past due for more than one year and not subject to enforcement activity.

Financial instruments and cash deposits

The Company manages the credit risk from balances with banks and financial institutions by making investments only with approved counterparties and within credit limits assigned to each counterparty. Counterparty credit limits are reviewed and may be updated throughout the year subject to approval of the Company's Board of Directors on an annual basis. The limits are set to minimise the concentration of risks and therefore mitigate financial loss through a counterparty's potential failure to make payments.

26.1.2 Market risk

There are two types of market risk comprising interest rate risk and foreign currency risk.

Interest rate risk

The Company's exposure to interest rate risk to be low relates to the Company's financial assets and liabilities which have bear floating interest rates or fixed interest rates which are close to the market rate. As at 31 March 2022 and 2021, the Company's exposure to interest rate change is not material.

As at 31 March 2022 and 2021, significant financial assets and liabilities classified by type of interest rate are summarised in the table below, with those financial assets and liabilities that carry fixed interest rates further classified based on the maturity date, or the repricing date if this occurs before the maturity date.

(Unit: Thousand Baht)

	As at 31 March 2022					Interest rate (% per annum)
	Fixed interest rate due		Floating interest rate	Non - interest bearing	Total	
	within 1 year	1 - 5 years				
Financial Assets						
Cash and cash equivalents	-	-	383,750	11,728	395,478	0.05 - 0.1
Trade and other receivables	-	-	-	568,637	568,637	-
Other non-current financial assets	-	-	-	2,035	2,035	-
	-	-	383,750	582,400	966,150	
Financial liabilities						
Trade and other payables	-	-	-	527,808	527,808	
Lease liabilities	39,959	1,427	-	-	41,386	1.7 - 12.8
	39,959	1,427	-	527,808	569,194	

(Unit: Thousand Baht)

As at 31 March 2021

	Fixed interest		Floating interest rate	Non-interest bearing	Total	Interest rate (% per annum)
	rate due within 1 year	1 - 5 years				
Financial Assets						
Cash and cash equivalents	-	-	415,532	1,405	416,937	0.05 - 0.1
Trade and other receivables	-	-	-	565,930	565,930	-
Other non-current financial assets	-	-	-	2,102	2,102	-
	-	-	415,532	569,437	984,969	
Financial liabilities						
Trade and other payables	-	-	-	560,864	560,864	-
Lease liabilities	112,381	41,386	-	-	153,767	1.7 - 12.8
	112,381	41,386	-	560,864	714,631	

Foreign currency risk

The Company's exposure to foreign currency risk arises mainly from trading transactions that are denominated in foreign currencies. The majority of business transactions are denominated in Thai Baht.

As at 31 March 2022 and 2021, the balances of financial assets and liabilities denominated in foreign currencies are summarised below.

Foreign currency	Financial assets		Financial liabilities		Average exchange rate	
	<u>2022</u> (Million)	<u>2021</u> (Million)	<u>2022</u> (Million)	<u>2021</u> (Million)	<u>2022</u> (Baht per 1 foreign currency unit)	<u>2021</u>
US dollar	1.2	0.9	1.1	0.4	33.2973	31.3394
Japanese yen	154.3	165.0	203.0	692.5	0.2728	0.2833

As at 31 March 2022 and 2021, the Company's exposure to foreign currency changes are not material.

26.1.3 Liquidity risk

The Company monitors the risk of a shortage of liquidity position by a recurring financial liquidity planning and maintains an adequate level of cash, fixed deposits and unused committed and uncommitted credit lines with banks to meet its liquidity requirements. As at 31 March 2022 and 2021, the Company has assessed the sufficient of the Company's net working capital to refinancing its debt in financial statements and concluded it to be low.

The table below summarises the maturity profile of the Company's non-derivative financial liabilities as at 31 March 2022 and 2021 based on contractual undiscounted cash flows:

(Unit: Thousand Baht)

As at 31 March 2022

	Less than 1 year	1 to 5 years	Total
Trade and other payables	527,808	-	527,808
Lease liabilities	40,422	1,521	41,943
Total non-derivatives	568,230	1,521	569,751

(Unit: Thousand Baht)

As at 31 March 2021

	Less than 1 year	1 to 5 years	Total
Trade and other payables	560,864	-	560,864
Lease liabilities	115,351	41,943	157,294
Total non-derivatives	676,215	41,943	718,158

26.2 Fair value of financial instruments

Since the majority of the Company's financial instruments are short-term in nature, its fair value is not expected to be materially different from the amounts presented in the statement of financial position.

27. Capital management

The primary objective of the Company's capital management is to ensure that it has an appropriate capital structure in order to support its business and maximise shareholder value. As at 31 March 2022, the Company's debt-to-equity ratio was 0.3:1 (2021: 0.3:1).

28. Approval of financial statements

These financial statements were authorised for issue by authorised director of the Company on 27 May 2022.



ส่วนที่ 4

การรับรองความถูกต้องของข้อมูลสำหรับการส่งแบบ 56-1 One Report

การรับรองความถูกต้องของข้อมูลในแบบแสดงรายการข้อมูลประจำปี/รายงานประจำปีนั้น ให้กรรมการผู้มีอำนาจลงนามผูกพันบริษัท* ลงลายมือชื่อพร้อมทั้งประทับตราบริษัท (ถ้ามี) ในแบบแสดงรายการข้อมูลประจำปี/รายงานประจำปี พร้อมทั้งมอบอำนาจให้บุคคลใดลงนามกำกับเอกสารในแบบแสดงรายการข้อมูลประจำปีแทนด้วย โดยให้ใช้ข้อความและรูปแบบ ดังนี้

“บริษัทได้สอบทานข้อมูลในแบบแสดงรายการข้อมูลประจำปี/รายงานประจำปีฉบับนี้แล้วด้วยความระมัดระวัง บริษัทขอรับรองว่า ข้อมูลดังกล่าวถูกต้องครบถ้วน ไม่เป็นเท็จ ไม่ทำให้ผู้อื่นสำคัญผิด หรือไม่ขาดข้อมูลที่ควรต้องแจ้งในสาระสำคัญ นอกจากนี้ บริษัทขอรับรองว่า

(1) งบการเงินและข้อมูลทางการเงินที่สรุปมาในแบบแสดงรายการข้อมูลประจำปี/รายงานประจำปีได้แสดงข้อมูลอย่างถูกต้องครบถ้วนในสาระสำคัญเกี่ยวกับฐานะการเงิน ผลการดำเนินงานและกระแสเงินสดของบริษัท และบริษัทย่อยแล้ว

(2) บริษัทได้จัดให้มีระบบการเปิดเผยข้อมูลที่ดี เพื่อให้แน่ใจว่าบริษัทได้เปิดเผยข้อมูลในส่วนที่เป็นสาระสำคัญทั้งของบริษัทและบริษัทย่อยอย่างถูกต้องครบถ้วนแล้ว รวมทั้งควบคุมดูแลให้มีการปฏิบัติตามระบบดังกล่าว

(3) บริษัทได้จัดให้มีระบบการควบคุมภายในที่ดี และควบคุมดูแลให้มีการปฏิบัติตามระบบดังกล่าว และบริษัทได้แจ้งข้อมูลการประเมินระบบการควบคุมภายใน ณ วันที่ล่าสุดที่มี ต่อผู้สอบบัญชีและกรรมการตรวจสอบของบริษัทแล้ว ซึ่งครอบคลุมถึงข้อบกพร่องและการเปลี่ยนแปลงที่สำคัญของระบบการควบคุมภายใน รวมทั้งการกระทำที่มีขอบที่อาจมีผลกระทบต่อการจัดทำรายงานทางการเงินของบริษัท และบริษัทย่อย

ในการนี้ เพื่อเป็นหลักฐานว่าเอกสารทั้งหมดเป็นเอกสารชุดเดียวกันกับที่บริษัทได้รับรองความถูกต้องแล้ว บริษัทได้มอบหมายให้ นายเทชะจุ ทาเคกุชิ เป็นผู้ลงลายมือชื่อกำกับเอกสารนี้ไว้ทุกหน้าด้วย หากเอกสารใดไม่มีลายมือชื่อของ นายเทชะจุ ทาเคกุชิ กำกับไว้ บริษัทจะถือว่าไม่ใช่ข้อมูลที่บริษัทได้รับรองความถูกต้องของข้อมูลแล้วดังกล่าวข้างต้น

ชื่อ	ตำแหน่ง	ลายมือชื่อ**
นายอิโรชิ ยามาด้า	กรรมการผู้จัดการ	-----

* ให้แนบเอกสารหลักฐานประกอบด้วย ทั้งนี้ แบบแสดงรายการข้อมูลประจำปี/รายงานประจำปีนี้เป็นข้อมูลที่ผู้ลงทุน ใช้ประกอบการตัดสินใจลงทุน บริษัทจึงควรเสนอให้คณะกรรมการบริษัทพิจารณาก่อนที่จะส่งให้สำนักงาน

** พร้อมทั้งประทับตราบริษัท (ถ้ามี)



ชื่อ	ตำแหน่ง	ลายมือชื่อ
ผู้รับมอบอำนาจ	นายทะชูกิจ ทาเคกุชิ เลขานุการบริษัท	-----

ทั้งนี้ มาตรา 89/20 *** แห่งพระราชบัญญัติหลักทรัพย์และตลาดหลักทรัพย์ พ.ศ. 2535 ซึ่งแก้ไขเพิ่มเติมโดยพระราชบัญญัติหลักทรัพย์และตลาดหลักทรัพย์ (ฉบับที่ 4) พ.ศ. 2551 กำหนดให้กรรมการและผู้บริหารต้องร่วมกันรับผิดชอบบุคคลที่ซื้อขายหลักทรัพย์ของบริษัทในความเสี่ยงใดๆ อันเกิดขึ้นเนื่องจากการเปิดเผยข้อมูลต่อผู้ถือหุ้นหรือประชาชนทั่วไป โดยแสดงข้อความที่เป็นเท็จในสาระสำคัญหรือปกปิดข้อความจริงที่ควรบอกให้แจ้งในสาระสำคัญในกรณีของงบการเงินและรายงานเกี่ยวกับฐานะการเงินและผลการดำเนินงานของบริษัทหรือรายงานอื่นใดที่ต้องเปิดเผยตามมาตรา 56 โดยมีได้จำกัดความรับผิดชอบไว้เฉพาะกรรมการและผู้บริหารที่ลงลายมือชื่อรับรองความถูกต้องของข้อมูลในเอกสารดังกล่าวเท่านั้น อย่างไรก็ตาม กรรมการหรือผู้บริหารซึ่งสามารถพิสูจน์ได้ว่าโดยตำแหน่งหน้าที่ตนไม่อาจล่วงรู้ถึงความแท้จริงของข้อมูลหรือการขาดข้อมูลที่ควรต้องแจ้งนั้นย่อมไม่มีความรับผิดชอบตามมาตรา 89/20

หมายเหตุ *** ใช้บังคับกับบริษัทที่อยู่ภายใต้บังคับของหมวด 3/1 แห่งพระราชบัญญัติหลักทรัพย์และตลาดหลักทรัพย์ พ.ศ. 2535 ซึ่งแก้ไขเพิ่มเติมโดยพระราชบัญญัติหลักทรัพย์และตลาดหลักทรัพย์ (ฉบับที่ 4) พ.ศ. 2551 เท่านั้น



เอกสารแนบ 1

รายละเอียดเกี่ยวกับกรรมการ ผู้บริหาร ผู้มีอำนาจควบคุม ผู้ที่ได้รับมอบหมายให้รับผิดชอบสูงสุดในสายงานบัญชี และการเงิน ผู้ที่ได้รับมอบหมายให้รับผิดชอบโดยตรงในการควบคุมดูแลการทำบัญชี และเลขานุการบริษัท

1. รายละเอียดของกรรมการ ผู้บริหาร ผู้มีอำนาจควบคุม ผู้ที่ได้รับมอบหมายให้รับผิดชอบสูงสุดในสายงานบัญชี และการเงิน ผู้ที่ได้รับมอบหมายให้รับผิดชอบโดยตรงในการควบคุมดูแลการทำบัญชีของบริษัทและเลขานุการบริษัท

ชื่อ-สกุล	สัดส่วนการถือหุ้น (%)	ความสัมพันธ์ทางครอบครัวระหว่างกรรมการและผู้บริหาร	หลักสูตรอบรมจาก IOD	คุณวุฒิและการศึกษา	ประสบการณ์ทำงาน
1. นายอิโรชิ ชามาด้้า กรรมการผู้จัดการและ กรรมการผู้มีอำนาจลง ลายมือผูกพันบริษัท อายุ 62 ปี	8.79	ไม่มี	ไม่มี	ปริญญาตรี เศรษฐศาสตร์ มหาวิทยาลัยวิโคลู	- ปี 2552 ถึงปัจจุบัน กรรมการผู้จัดการ - ปี 2542 ถึงปัจจุบัน ประธานกรรมการ บริษัท มิตชูวา อิเล็ก ทริก อินดัสตรี จำกัด
2. ศาสตราจารย์โกเมนทร์ สืบวิเศษ กรรมการอิสระและ ประธานกรรมการ ตรวจสอบ อายุ 85 ปี	ไม่มี	ไม่มี	DAP 19/2547	ปริญญาตรี นิติศาสตร์มหาวิทยาลัย ธรรมศาสตร์	- ปี 2546 ถึงปัจจุบัน ประธานกรรมการ ตรวจสอบ ที่ปรึกษาด้านภาษี อากรบริษัท ไทยเบฟ เวอเรจจำกัด (มหาชน)
3. นายพรเทพ ญาณ ประสาท กรรมการอิสระและ กรรมการตรวจสอบ อายุ 80 ปี	ไม่มี	ไม่มี	DAP 27/2547	- Diploma : Pacific Hotel Management College, California, U.S.A. - Diploma : Inglewood College of Business, California, U.S.A	- ปี 2545 ถึงปัจจุบัน กรรมการตรวจสอบ - ปี 2530 ถึงปี 2544 ผู้จัดการทั่วไปที่ไทย มิตชูวา



4. นายนาโอภิก ขามาด้ กรรมการ อายุ 57 ปี	ไม่มี	ไม่มี	ไม่มี	ปริญญาตรี นิติศาสตร์ มหาวิทยาลัยเกียวโต	- ปี 2562 ถึงปัจจุบัน กรรมการ - ปี 2561 ถึงปัจจุบัน บริษัท มิทชูลา อิลีกทริค อินคัสตรี จำกัด - ปี 2530 ถึงปี 2561 MUFG Bank
5. นายอิโรคาชี ชูรฮารา กรรมการและผู้จัดการ โรงงาน สำนักงาน ปทุมธานี อายุ 47 ปี	0.28	ไม่มี	ไม่มี	ปริญญาตรี วิศวกรรมศาสตร์ มหาวิทยาลัย โอซาก้า อิลีกทริค คอมมิวนิ เคชั่น	- ปี 2549 ถึงปัจจุบัน กรรมการและ ผู้จัดการโรงงาน ปทุมธานี - ปี 2543 ถึงปี 2548 ผู้จัดการควบคุม คุณภาพ ที่ไทยมิท ชูลา
6. นายไพฑูรย์ กัดัดเขียว กรรมการและรอง ผู้จัดการโรงงาน สำนักงานปทุมธานีและ ผู้จัดการแผนกควบคุม คุณภาพ อายุ 53 ปี	0.13	ไม่มี	DAP 23/2547	ประกาศนียบัตร มัธยมศึกษาปีที่ 6 โรงเรียนปากเกร็ด นนทบุรี	- ปี 2548 ถึงปัจจุบัน รองผู้จัดการโรงงาน สำนักงานปทุมธานี - ปี 2551 ถึงปัจจุบัน กรรมการ และ ผู้จัดการ แผนก ควบคุมคุณภาพ
7. นายโอฬาร ศรีมงคล กรรมการและผู้จัดการ แผนกสินค้าสำเร็จรูป อายุ 56 ปี	0.037	ไม่มี	DAP 76/2551	ปริญญาตรี วิศวกรรมศาสตร์ สาขาวิศวกรรมเคมี มหาวิทยาลัย ขอนแก่น	- ปี 2559 ถึงปัจจุบัน กรรมการ - ปี 2555 ถึงปัจจุบัน ผู้จัดการแผนก วิศวกรรม - ปี 2551 กรรมการ ไทยมิทชูลา - ปี 2550 ผู้จัดการ



					ทั่วไป - ปี 2548 ถึงปี 2549 ผู้จัดการ แผนกขายที่ ไทยมิตชูวา
8. นายพร แก้วนุกุล กรรมการอิสระและ กรรมการตรวจสอบ อายุ 52 ปี	0.083	ไม่มี	1. DAP 21/2547 2. DCP 99/2551 3. AACP 35/2562	- นักศึกษาวิจัยคณะ เศรษฐศาสตร์ ระหว่างประเทศ มหาวิทยาลัยซูโอ - ปริญญาตรี สาขาการบัญชี มหาวิทยาลัย ธรรมศาสตร์	- ปี 2562 ถึงปัจจุบัน กรรมการตรวจสอบ - ปี 2550 ถึงปัจจุบัน กรรมการอิสระ - ปี 2543 ถึงปี 2549 ผู้จัดการทั่วไปที่ไทย มิตชูวา - ปี 2546 ถึงปี 2549 กรรมการบริษัท มิตชูวา เพอร์สซิซัน พลาสติก (อู่ชี) จำกัด
9. นายทะซุชิ ทาเคกุชิ ผู้จัดการทั่วไป สำนักงานปทุมธานี ผู้รับผิดชอบสูงสุดใน สายงานบัญชีและ การเงิน และเลขานุการ บริษัท อายุ 57 ปี	ไม่มี	ไม่มี	ไม่มี	ปริญญาตรีบริหารธุรกิจ มหาวิทยาลัย Kwansei Gakuin	- ปี 2555 ถึงปัจจุบัน ผู้จัดการทั่วไป และ ผู้จัดการบัญชีและ การเงิน และ เลขานุการบริษัท - ปี 2547 ถึงปี 2555 ที่ปรึกษาการเงินที่ บริษัท มิตชูวา อิลেকทริก จำกัด
10. นายโทมัทสึ อะซายาม่า ผู้จัดการโรงงานและ ผู้จัดการแผนกชิ้นส่วน แมกนีเซียม สาขา โคราช อายุ 59 ปี	ไม่มี	ไม่มี	ไม่มี	ประกาศนียบัตร เทคนิคฮิซาชิโย เมือง โอซาก้า	- ปี 2555 ถึงปัจจุบัน ผู้จัดการโรงงาน แมกนีเซียมสาขา โคราช - ปี 2531 ถึงปี 2554 ผู้จัดการโรงงานที่ บริษัท นีท จำกัด ใน ประเทศญี่ปุ่น



11. นายอากิโอะ อิซางิ ผู้จัดการแผนกชิ้นส่วน พลาสติก สาขาโคราช อายุ 64 ปี	ไม่มี	ไม่มี	ไม่มี	ประกาศนียบัตร หลักสูตรเครื่องกล โรงเรียนมัธยม วิทยาศาสตร์และ เทคโนโลยี จังหวัด ชิซูโอกะ ประเทศญี่ปุ่น	- ปี 2555 ถึงปัจจุบัน ผู้จัดการแผนก ชิ้นส่วนพลาสติก สาขาโคราช
12. นายโตชิฮิโร่ โอโนะ ผู้จัดการทั่วไป สำนักงานโคราช อายุ 56 ปี	ไม่มี	ไม่มี	ไม่มี	ประกาศนียบัตร Iwata Nishi ไฮสคูลของ จังหวัดชิซูโอกะ	- ปี 2562 ถึงปัจจุบัน ผู้จัดการทั่วไป สำนักงานโคราช
13. นายณฤพจน์ เย็นประเสริฐ ผู้จัดการแผนก บำรุงรักษา อายุ 53 ปี	0.025	ไม่มี	DAP 76/2551	ปริญญาตรี วิศวกรรมเครื่องกล สถาบันเทคโนโลยีพระ จอมเกล้า พระนครเหนือ	- ปี 2536 ถึงปัจจุบัน ผู้จัดการแผนก บำรุงรักษา
14. นายสมนึก ดีสมแสง ผู้จัดการแผนกบุคคล อายุ 59 ปี	0.03	ไม่มี	DAP 23/2547	ประกาศนียบัตร วิชาชีพชั้นสูง มหาวิทยาลัยเอเชีย อาคเนย์	- ปี 2552 ถึงปัจจุบัน ผู้จัดการฝ่ายบุคคล - ปี 2552 ผู้จัดการแผนกจัดซื้อ
15. นายคัสซิมิ ซากากุชิ ผู้จัดการแผนกขาย และผู้จัดการแผนก จัดซื้อ อายุ 55 ปี	0.017	ไม่มี	ไม่มี	ประกาศนียบัตร Kadoma Third Junior High School ประเทศญี่ปุ่น	- ปัจจุบัน ผู้จัดการแผนกขายและ ผู้จัดการแผนกจัดซื้อ
16. นายสมชาติ พ่วงหลาย ผู้จัดการแผนกผลิต พลาสติก อายุ 55 ปี	0.025	ไม่มี	ไม่มี	ประกาศนียบัตร วิชาชีพ	- ปี 2559 ถึงปัจจุบัน ผู้จัดการแผนกผลิต ผลิตภัณฑ์พลาสติก



1.2 หน้าที่ความรับผิดชอบของเลขานุการบริษัท

คณะกรรมการบริษัท ได้มีมติแต่งตั้งให้ นายเทชะอุชิ ทาเคกุชิ ดำรงตำแหน่งเป็นเลขานุการบริษัทตั้งแต่วันที่ 24 เมษายน 2555 ตามมติที่ประชุมกรรมการบริษัทครั้งที่ 2/2555 ซึ่งประชุมเมื่อวันที่ 20 เมษายน 2555

หน้าที่ความรับผิดชอบของเลขานุการบริษัท

เลขานุการของบริษัทจะต้องปฏิบัติหน้าที่ตามที่กำหนดในมาตรา 89/15 และมาตรา 89/16 ของพระราชบัญญัติหลักทรัพย์และตลาดหลักทรัพย์และตลาดหลักทรัพย์ (ฉบับที่ 4) พ.ศ. 2551 ซึ่งมีผลใช้บังคับในวันที่ 31 สิงหาคม 2551 หลักทรัพย์และตลาดหลักทรัพย์ (ฉบับที่ 4) พ.ศ. 2551 ซึ่งมีผลใช้บังคับในวันที่ 31 สิงหาคม 2551 ด้วยความรับผิดชอบ ความระมัดระวัง และความซื่อสัตย์สุจริต รวมทั้งต้องปฏิบัติให้เป็นไปตามกฎหมาย วัตถุประสงค์ ข้อบังคับบริษัทฯ มติคณะกรรมการ ตลอดจนมติที่ประชุมผู้ถือหุ้น ทั้งนี้ หน้าที่ตามกฎหมายของเลขานุการบริษัทมีดังนี้

1. จัดทำและเก็บรักษาเอกสารดังต่อไปนี้

- ทะเบียนกรรมการ
- หนังสือนัดประชุมคณะกรรมการ รายงานการประชุมคณะกรรมการ และรายงานประจำปีของบริษัทฯ
- หนังสือนัดประชุมผู้ถือหุ้น และรายงานการประชุมผู้ถือหุ้น

2. เก็บรักษารายงานการมีส่วนได้เสียที่รายงาน โดยกรรมการหรือผู้บริหาร และจัดส่งสำเนารายงานการมีส่วนได้เสียตามมาตรา 89/14 ให้ประธานคณะกรรมการ และประธานกรรมการตรวจสอบทราบภายใน 7 วันทำการนับแต่วันที่บริษัทฯ ได้รับรายงานนั้น

3. ดำเนินการอื่น ๆ ตามที่คณะกรรมการกำกับตลาดทุนประกาศกำหนด

นอกจากนี้ เลขานุการบริษัทยังมีหน้าที่อื่นตามที่บริษัทฯ (หรือคณะกรรมการบริษัท) มอบหมาย ดังนี้

- ให้คำแนะนำด้านกฎหมายและกฎเกณฑ์ต่าง ๆ ที่เกี่ยวข้อง และข้อพึงปฏิบัติด้านการกำกับดูแลในการดำเนินกิจกรรมของคณะกรรมการให้เป็นไปตามกฎหมาย
- ทำหน้าที่ในการดำเนินการจัดประชุมคณะกรรมการบริษัทและการประชุมผู้ถือหุ้น
- ติดต่อประสานงานกับหน่วยงานภายในบริษัทฯ ให้ปฏิบัติตามมติคณะกรรมการบริษัทและมติที่ประชุมผู้ถือหุ้น
- ติดต่อประสานงานกับหน่วยงานที่กำกับดูแล เช่น สำนักงาน ตลาดหลักทรัพย์ฯ และดูแลการเปิดเผยข้อมูลและรายงานสารสนเทศต่อหน่วยงานที่กำกับดูแลและสาธารณชน ให้ถูกต้องครบถ้วนตามกฎหมาย
- ให้คำแนะนำแก่กรรมการที่ได้รับการแต่งตั้งใหม่
- ทำหน้าที่เป็นตัวแทนติดต่อประสานงานรับผิดชอบในการเปิดเผยข้อมูลและรายงานสารสนเทศที่ถูกต้องครบถ้วนตามกฎหมายให้กับตลาดหลักทรัพย์แห่งประเทศไทยและสำนักงานคณะกรรมการกำกับหลักทรัพย์และตลาดหลักทรัพย์
- หน้าที่อื่น ๆ ตามที่ได้รับมอบหมายจากบริษัทฯ



รายละเอียดเกี่ยวกับกรรมการของบริษัทย่อย

บริษัทฯ ไม่มีบริษัทย่อย



เอกสารแนบ 3

รายละเอียดเกี่ยวกับหัวหน้างานตรวจสอบภายในและหัวหน้างานกำกับดูแลการปฏิบัติงานของบริษัท

นายเทเชชฎิ ทาเคอชิ ดำรงตำแหน่งเป็นหัวหน้างานกำกับดูแลการปฏิบัติงาน (compliance) เพื่อทำหน้าที่กำกับดูแลการปฏิบัติตามกฎเกณฑ์ของหน่วยงานทางการที่กำกับดูแลการประกอบธุรกิจของบริษัทฯ เนื่องจากมีความเข้าใจในกิจกรรมและการดำเนินงานของบริษัทฯ และสามารถสื่อสารและติดต่อประสานงานกับผู้บริหารระดับสูงที่เป็นชาวญี่ปุ่นซึ่งรับผิดชอบบริหารจัดการงานในหน่วยงานต่างๆของบริษัทฯ ได้เป็นอย่างดี จึงมีความเหมาะสมเพียงพอที่จะปฏิบัติหน้าที่ดังกล่าว

วุฒิการศึกษา ระดับปริญญาตรีบริหารธุรกิจ มหาวิทยาลัย Kwansai Gakuin

ประสบการณ์ทำงาน ปี 2555 ถึงปัจจุบัน ผู้จัดการทั่วไป รับผิดชอบงานสูงสุดในสายงานบัญชีและการเงิน และเลขานุการบริษัท

ปี 2547 ถึงปี 2555 ที่ปรึกษาการเงินที่บริษัท มิตรชูลา อิเล็กทริก จำกัด

หน้าที่ความรับผิดชอบ ดูแลและให้คำแนะนำปรึกษาเกี่ยวกับการปฏิบัติงานในส่วนงานต่างๆเป็นไปตามระบบการควบคุมภายในที่ผู้บริหารได้กำหนดไว้รวมถึงกำกับดูแลการปฏิบัติงานของบริษัทฯ และการดำเนินงานของบริษัทฯ ให้เป็นไปตามกฎหมาย รวมถึงกฎเกณฑ์ระเบียบข้อบังคับและข้อกำหนดที่มีผลใช้บังคับอยู่ในปัจจุบันในส่วนที่เกี่ยวข้องกับตลาดหลักทรัพย์แห่งประเทศไทยและสำนักงานคณะกรรมการกำกับหลักทรัพย์และตลาดหลักทรัพย์โดยคณะกรรมการบริษัทได้กำหนดให้พนักงานทุกระดับต้องปฏิบัติหน้าที่ความรับผิดชอบและกิจการงานที่ได้รับมอบหมายจากหัวหน้าหรือผู้บังคับบัญชาให้ถูกต้องตามกฎหมายและให้พนักงานทุกคนทุกระดับต้องยึดมั่นในนโยบายการต่อต้านการทุจริตคอร์รัปชันตามที่บริษัทฯ ได้ประกาศโดยทั่วกันเพื่อเป็นแนวทางในการปฏิบัติควบคู่กับการทำงานอย่างสม่ำเสมอ

นายมสาร สังกัดีสกุล

วุฒิการศึกษา ระดับปริญญาตรี สาขาการบัญชี และระดับปริญญาโท สาขาการจัดการวิศวกรรม (อุตสาหกรรม)

ประสบการณ์ทำงาน ในอดีตผ่านการทำงานในธุรกิจธนาคารพาณิชย์และธุรกิจค้าปลีกและค้าส่ง ในปัจจุบันทำงานอยู่ในธุรกิจผลิตและจำหน่าย รวมระยะเวลาการทำงานทั้งสิ้นกว่า 30 ปี

การฝึกอบรม 1. หลักสูตรระบบภาษีอากรและการบัญชีภาษีอากรจัดโดยสถาบันเอกชนและกรมสรรพากรเป็นประจำทุกปี ในฐานะผู้ได้รับใบอนุญาตเป็นผู้ตรวจสอบบัญชีภาษีอากรออกโดยกองมาตรฐานการสอบบัญชีภาษีอากรของกรมสรรพากร 2. หลักสูตรระดับต้นเกี่ยวกับ CSR หลักสูตรแนวทางการจัดทำรายงานทางการเงินของบริษัทฯ ที่ได้รับผลกระทบจากเหตุการณ์ COVID-19 3. หลักสูตร Insight Financial Management-เสริมศักยภาพให้กิจการผ่านการบริหารการเงินอย่างมืออาชีพ และ 4. หลักสูตรผลกระทบของมาตรฐานรายงานทางการเงินใหม่เกี่ยวกับรายได้จากสัญญาที่ทำกับลูกค้า (IFRS 15) และ สัญญาเช่า (IFRS 16)

หน้าที่ความรับผิดชอบ สนับสนุนงานคณะกรรมการตรวจสอบและสนับสนุนงานกำกับดูแลการปฏิบัติงาน (compliance)ของบริษัทฯและงานนักลงทุนสัมพันธ์ (Investor Relations)



เอกสารแนบ 4

ทรัพย์สินที่ใช้ในการประกอบธุรกิจ

ทรัพย์สินที่สำคัญที่ใช้ในการประกอบธุรกิจหลัก มีมูลค่า ณ วันที่ 31 มีนาคม 2565 เป็นดังนี้

ประเภท / ลักษณะทรัพย์สิน	ลักษณะกรรมสิทธิ์	มูลค่าตามบัญชี (ล้านบาท)	ภาระผูกพัน
ที่ดิน และส่วนปรับปรุงที่ดิน	บริษัทฯ เป็นเจ้าของกรรมสิทธิ์	165.09	ไม่มีภาระผูกพัน
อาคารและส่วนปรับปรุงอาคาร (รวมส่วนที่อยู่ระหว่างก่อสร้างด้วย)	บริษัทฯ เป็นเจ้าของกรรมสิทธิ์	735.06	ไม่มีภาระผูกพัน
เครื่องจักรเครื่องมือและอุปกรณ์ สินทรัพย์สิทธิการใช้	บริษัทฯ เป็นเจ้าของกรรมสิทธิ์ สัญญาเช่าสินทรัพย์ อายุสัญญา 3-5 ปี - ที่ดิน - อาคารและส่วนปรับปรุง - เครื่องจักร เครื่องมือและอุปกรณ์ - เครื่องตกแต่งติดตั้งและเครื่องใช้ สำนักงาน รวม	740.04 1.57 1.80 244.59 0.25 248.21	ไม่มีภาระผูกพัน ตามสัญญาเช่า สินทรัพย์เพื่อใช้ ในการดำเนินงาน
เครื่องตกแต่งติดตั้งและเครื่องใช้ สำนักงาน	บริษัทฯ เป็นเจ้าของกรรมสิทธิ์	27.85	ไม่มีภาระผูกพัน
ยานพาหนะ	บริษัทฯ เป็นเจ้าของกรรมสิทธิ์	14.87	ไม่มีภาระผูกพัน

ที่ดินของบริษัทฯ อยู่ในอำเภอเมือง จังหวัดปทุมธานี เนื้อที่ประมาณ 37.3 ไร่ ซึ่งเป็นที่ตั้งของโรงงานผลิตชิ้นส่วนพลาสติก

ที่ดินที่อยู่ในอำเภอโชคชัย จังหวัดนครราชสีมา เนื้อที่ประมาณ 21.6 ไร่ ซึ่งเป็นที่ตั้งของโรงงานผลิตชิ้นส่วนพลาสติกและชิ้นส่วนแมกนีเซียมสำหรับกล้องถ่ายรูป ถือเป็น โรงงานสาขาที่ 1 ของบริษัทฯ

ในปี 2562 บริษัทฯ ได้ซื้อที่ดินเนื้อที่ 70 ไร่ ในพื้นที่เขตประกอบการอุตสาหกรรมนวนคร อำเภอสูงเนิน จังหวัดนครราชสีมา และใช้เนื้อที่บางส่วนเพื่อก่อสร้างโรงงานผลิตภัณฑ์แมกนีเซียมโดยมีวัตถุประสงค์เพื่อเพิ่มกำลังผลิตชิ้นส่วนแมกนีเซียมของโรงงานสาขาที่ 1 ถือเป็น โรงงานสาขาที่ 2 ของบริษัทฯ

สำนักงานใหญ่และโรงงาน ตั้งอยู่ในอำเภอเมือง จังหวัดปทุมธานี ประกอบด้วย อาคารสำนักงาน โรงงานผลิตชิ้นส่วนพลาสติก ฟันสีและประกอบชิ้นส่วนพลาสติก รวม 9 โรงและพื้นที่คลังเก็บสินค้า

โรงงานสาขาที่ 1 ตั้งอยู่ในอำเภอโชคชัย จังหวัดนครราชสีมา ประกอบด้วย อาคารสำนักงานและโรงงานผลิตชิ้นส่วนพลาสติกจำนวนหนึ่งโรง ขนาดกำลังการผลิตและพื้นที่คลังสินค้าน้อยกว่าโรงงานปทุมธานีและ



บริเวณข้างเคียงกับโรงงานผลิตชิ้นส่วนพลาสติกเป็นโรงงานผลิตชิ้นส่วนแมกนีเซียมสำหรับกล้องถ่ายรูปโดยรับชิ้นงานแมกนีเซียมที่ผ่านกระบวนการผลิตจากโรงงานสาขาที่ 2 เพื่อมาผลิตต่อ

โรงงานสาขาที่ 2 ในอำเภอสูงเนินบนพื้นที่เขตประกอบการอุตสาหกรรมนวนคร จังหวัดนครราชสีมา ทำการผลิตชิ้นส่วนแมกนีเซียม เริ่มตั้งแต่การฉีดขึ้นรูป ตกแต่งและขัดผิว หลังจากนั้น ชิ้นงานถูกขนส่งเพื่อไปผลิตต่อยังโรงงานสาขาที่ 1

เครื่องจักร เครื่องมือและอุปกรณ์ ได้แก่ เครื่องฉีดขึ้นส่วนพลาสติก เครื่องฉีดขึ้นส่วนแมกนีเซียมสำหรับกล้องถ่ายรูป และอุปกรณ์เครื่องมืออื่นที่ใช้ในกระบวนการผลิต เช่น เครื่อง machining และ JIG เป็นต้น

บริษัทฯ ได้ลงทุนและดำเนินการผลิตและใช้ไฟฟ้าจากแผงโซลาร์เซลล์ที่ติดตั้งบนหลังคาอาคาร โรงงาน และสำนักงาน จังหวัดปทุมธานี มูลค่าการลงทุนรวม 126.93 ล้านบาท โดยเมื่อวันที่ 20 กรกฎาคม 2561 บริษัทฯ ได้รับสิทธิพิเศษทางภาษีจากคณะกรรมการส่งเสริมการลงทุนสำหรับการใช้พลังงานไฟฟ้าจากแผงเซลล์แสงอาทิตย์ ตามบัตรส่งเสริมการลงทุนเลขที่ 61-0853-1-04-1-0 ภายใต้เงื่อนไขที่กำหนดบางประการ สิทธิพิเศษดังกล่าวรวมถึงการได้รับยกเว้นภาษีเงินได้นิติบุคคลสำหรับกำไรสุทธิที่ได้จากการประกอบกิจการที่ได้รับการส่งเสริมเป็นระยะเวลา 3 ปีนับแต่วันที่ได้รับบัตรส่งเสริม และได้รับลดหย่อนภาษีเงินได้นิติบุคคลไม่เกินร้อยละ 50 ของมูลค่าเงินลงทุนติดตั้งแผงเซลล์แสงอาทิตย์ ซึ่งสิทธิการได้รับยกเว้นภาษีเงินได้นิติบุคคลสำหรับกำไรสุทธิที่ได้จากการประกอบกิจการที่ได้รับการส่งเสริมได้สิ้นสุดในเดือนกรกฎาคมปี 2564



นโยบายและแนวปฏิบัติการกำกับดูแลกิจการ และจรรยาบรรณธุรกิจ

(1) การสรรหาและแต่งตั้งกรรมการและผู้บริหารระดับสูงสุด รายละเอียดปรากฏในหัวข้อ 6 “นโยบายการกำกับดูแลกิจการ”

(2) กำหนดค่าตอบแทนกรรมการและผู้บริหาร รายละเอียดปรากฏในหัวข้อ 7.4 “ข้อมูลเกี่ยวกับผู้บริหาร”

(3) การป้องกันการใช้ข้อมูลภายใน สิทธิในการประชุมของผู้ถือหุ้น สิทธิของผู้มีส่วนได้ส่วนเสีย ภาวะผู้นำและวิสัยทัศน์ ความขัดแย้งทางผลประโยชน์ จรรยาบรรณธุรกิจ การถ่วงดุลกรรมการที่ไม่ได้เป็นผู้บริหาร การดำรงตำแหน่งประธานกรรมการและกรรมการผู้จัดการโดยบุคคลเดียวกัน และการต่อต้านการทุจริตคอร์รัปชัน รายละเอียดปรากฏในหัวข้อ 6 “นโยบายการกำกับดูแลกิจการ”



รายงานคณะกรรมการตรวจสอบ

คณะกรรมการตรวจสอบของบริษัท ไทยมิตรชวู จำกัด(มหาชน) ประกอบด้วยกรรมการอิสระจำนวน 3 ท่าน ได้แก่

1. ศาสตราจารย์พิเศษโกเมนทร์ สืบวิเศษ ประธานกรรมการตรวจสอบ
2. นายพรเทพ ญาณประสาธน์ กรรมการตรวจสอบ
3. นายพชร แก้วนุกูล กรรมการตรวจสอบ

ในรอบระยะเวลาบัญชีปี 2564 (ตั้งแต่วันที่ 1 เมษายน 2564 ถึง วันที่ 31 มีนาคม 2565) คณะกรรมการตรวจสอบได้จัดประชุมรวม 5 ครั้ง ภายใต้ขอบเขตและความรับผิดชอบที่ได้รับมอบหมายจากคณะกรรมการบริษัท โดยสรุปการปฏิบัติหน้าที่ได้ดังนี้

การรายงานทางการเงินระหว่างกาลและประจำปีของบริษัทฯ บริษัทฯได้จัดทำขึ้นตามมาตรฐานการรายงานทางการเงินและมาตรฐานการบัญชีที่ออกโดยสภาวิชาชีพบัญชี ในรอบระยะเวลาบัญชี 2564 ซึ่งเริ่มตั้งแต่วันที่ 1 เมษายน 2564 ถึง วันที่ 31 มีนาคม 2565 มีมาตรฐานการรายงานทางการเงินและการตีความมาตรฐานการรายงานทางการเงิน ฉบับปรับปรุงจำนวนหลายฉบับและฉบับใหม่จำนวนหลายฉบับ ซึ่งมีผลบังคับใช้เริ่มในหรือหลังวันที่ 1 มกราคม 2564 มาถือปฏิบัติ รวมถึงมาตรฐานการรายงานทางการเงินฉบับปรับปรุงหลายฉบับซึ่งมีผลบังคับใช้สำหรับงบการเงินที่มีรอบระยะเวลาบัญชีที่เริ่มในหรือหลังวันที่ 1 มกราคม 2565 ด้วย ซึ่งมาตรฐานการรายงานทางการเงินดังกล่าวได้รับการปรับปรุงหรือจัดทำขึ้นเพื่อให้มีเนื้อหาเท่าเทียมกับมาตรฐานการรายงานทางการเงินระหว่างประเทศ โดยส่วนใหญ่เป็นการอธิบายให้ชัดเจนเกี่ยวกับวิธีปฏิบัติทางการบัญชีและการให้แนวปฏิบัติทางการบัญชีกับผู้ใช้มาตรฐาน

บริษัทฯ ไม่มีเข้าทำรายการใดๆกับบุคคลที่เกี่ยวข้องกันของบริษัทฯ ไม่ว่าจะโดยทางตรงหรือทางอ้อม เพื่อก่อให้เกิดการได้มาหรือจำหน่ายไปซึ่งสินทรัพย์ การเช่า หรือการให้เช่าสินทรัพย์ การให้บริการหรือการรับบริการ การให้หรือการรับความช่วยเหลือทางการเงิน และการออกหลักทรัพย์ใหม่รวมทั้งเพื่อก่อให้เกิดสิทธิ หรือการสละสิทธิในการกระทำได้กล่าว โดยไม่ปฏิบัติตามกฎหมายว่าด้วยหลักทรัพย์และตลาดหลักทรัพย์ ข้อกำหนดของตลาดหลักทรัพย์แห่งประเทศไทย และกฎหมายที่เกี่ยวข้องกับธุรกิจของบริษัทฯ รวมถึงการให้คำแนะนำปรึกษาต่อคณะกรรมการบริษัทฯ ในด้านการปฏิบัติหน้าที่และความรับผิดชอบตามจริยธรรมทางธุรกิจและหลักการกำกับดูแลกิจการที่ดีตามที่คณะกรรมการกำกับหลักทรัพย์และตลาดหลักทรัพย์ได้กำหนดแนวทางสำหรับบริษัทจดทะเบียนไว้แล้ว การทำรายการที่เกี่ยวข้องกับบริษัท มิตรชวู อิเล็กทริก อินดัสตรี จำกัดซึ่งเป็นบริษัทแม่ภายใต้สัญญาบริการทางเทคนิคและการพัฒนาสำหรับธุรกิจผลิตชิ้นส่วนพลาสติกและชิ้นส่วนแมกนีเซียมสำหรับกล้องถ่ายภาพใต้แสงอินฟราเรดและข้อตกลงตามสัญญา ซึ่งมีผลบังคับใช้อยู่ในปัจจุบันเท่านั้น



การติดตามและประเมินการควบคุมภายในของสินค้าคงเหลือของผลิตภัณฑ์ชิ้นส่วนพลาสติกและผลิตภัณฑ์ชิ้นส่วนแมกนีเซียมที่ฝ่ายบริหารได้ให้ความสำคัญอย่างมากและมอบหมายให้ผู้รับผิดชอบที่เกี่ยวข้องดูแลในแต่ละพื้นที่สินค้าคงเหลือของตนเองประเมินตรวจสอบอย่างสม่ำเสมอ เนื่องจากสินค้าคงเหลือเป็นรายการสินทรัพย์หมุนเวียนสำคัญในลำดับต้นๆของธุรกิจบริษัทฯ นอกจากนี้แล้ว ฝ่ายบริหารได้มอบหมายให้ทีมไอทีช่วยดูแลอบรมพัฒนาความรู้พนักงานที่เกี่ยวข้องกับการใช้โปรแกรมการปฏิบัติงานด้านสินค้าคงเหลือให้เข้าใจการใช้จัดการข้อมูลอย่างเคร่งครัด เพื่อมิให้เกิดข้อผิดพลาดหรือให้เกิดข้อผิดพลาดน้อยที่สุดกับสารสนเทศเพื่อการตัดสินใจ

คณะกรรมการตรวจสอบ ได้พิจารณาผู้สอบบัญชีจากการปฏิบัติงานตรวจสอบบัญชีของบริษัท สำนักงาน อีวาย จำกัด โดยผลการปฏิบัติงานในปีที่ผ่านมา ผู้สอบบัญชีได้ปฏิบัติงานอยู่ในเกณฑ์มาตรฐานของสำนักงานอีวายและมีคุณสมบัติถูกต้องครบถ้วนตามประกาศของตลาดหลักทรัพย์แห่งประเทศไทย จึงเห็นสมควรเสนอให้ที่ประชุมคณะกรรมการบริษัทฯ พิจารณานางสาวฉัฐธิดา พงษ์พินิจภิญโญ ผู้สอบบัญชีรับอนุญาต เลขทะเบียน 7362 และ/หรือ นายสำราญ แดงจำ ผู้สอบบัญชีรับอนุญาต เลขทะเบียน 8021 และ/หรือ นายปิยะ ชัยพฤกษ์ มาลาการ ผู้สอบบัญชีรับอนุญาต เลขทะเบียน 7544 แห่งบริษัท สำนักงาน อีวาย จำกัด เป็นผู้สอบบัญชีของบริษัทฯ แห่งบริษัท สำนักงาน อีวาย จำกัด เป็นผู้สอบบัญชีของบริษัทฯ สำหรับรอบระยะเวลาบัญชี ปี 2565 และ กำหนดค่าสอบบัญชี เป็นจำนวนเงินทั้งสิ้น 2,180,000.00 บาท โดยเสนอให้ที่ประชุมสามัญผู้ถือหุ้นประจำปี 2565 เพื่อพิจารณาอนุมัติแต่งตั้งผู้สอบบัญชีของบริษัท สำนักงาน อีวาย จำกัด เป็นผู้สอบบัญชีของบริษัทฯ สำหรับรอบระยะเวลาบัญชี ปี 2565 และกำหนดค่าสอบบัญชีประจำปี 2565

(ศาสตราจารย์พิเศษ โทเมนทร์ สืบวิเศษ)

ประธานกรรมการตรวจสอบ



บริษัท ไทยมิตซึวา จำกัด (มหาชน)
THAI MITSUWA PUBLIC COMPANY LIMITED

31 หมู่ที่ 2 ตำบลบ้านฉาง อำเภอเมืองปทุมธานี ปทุมธานี 12000
31 Moo 2 Banchang, A.Muang Pathumthani 12000
โทรศัพท์ / Tel : 02-581-2157, 02-581-5558-60
แฟกซ์ / Fax : 02-581-3796, 02-581-6160